Public

1€

EXCLU

NATHALIE, JEAN ET SES ENFANTS

Une belle famille recomposée !

JENIFER

TOP CANON DEUX MOIS APRÈS BÉBÉ !

VINCENT CERUTTI

NON, IL N'EST PAS AVEC SHY'M !

STEPHEN COLLINS

DE 7 À LA MAISON

UN MONSTRE PÉDOPHILE

NAOMI, TYRA, PARIS, NICOLE, AYEM...
ELLES SONT TOUTES SUR JUNE TV !

LE MEILLEUR DE LA REAL TV' US

les Samedis d'Ayem
14H-18H30

EN EXCLUSIVITÉ SUR
CANAL 46 CANALSAT / CANAL 34 numericable

#AYEMJUNETV • FACEBOOK / JUNETVFR • WWW JUNE.FR

AYEM : © LAURENT YU / THE FACE : © 2012 OXYGEN MEDIA PRODUCTIONS LLC. ALL RIGHTS RESERVED / TOP MODEL USA : © 2009 THE CW NETWORK LLC. ALL RIGHTS RESERVED / THE SIMPLE LIFE : © 2006 TWENTIETH CENTURY FOX FILM CORPORATION

Le mur de la semaine

Le best of des photos de la semaine...

SOMMAIRE

Du 10 au 16 octobre

NEWS

4 Vu ! cette semaine
6 Trois histoires de la semaine
10 **Jenifer :** top canon deux mois après bébé !
12 **Vincent Cerutti :** non, il n'est pas avec Shy'm !
14 **Stephen Collins** de *7 à la maison*
16 **Nathalie Péchalat & Jean Dujardin :** une famille heureuse !

RIEN NE NOUS ÉCHAPPE !

18 Rien ne nous échappe !
22 **Émeline** de *L'amour est dans le pré*
24 **Beyoncé & Jay-Z**
26 **Iggy Azalea**
27 Propos publics !
28 Ensemble ou pas ?
29 Instagram...
30 **Mila Kunis & Ashton Kutcher**
34 *Public* a testé pour vous
36 Net ou pas Net...
37 Le plein de potins !

MODE & BEAUTÉ

38 Shooting Karima & Hedia Charni
42 Spécial petits prix
46 Buzz fashion
48 Beauté à petits prix

HORO, JEUX

56 Horoscope
57 Mots cachés, sudoku, test, mots fléchés...

BIG DOSSIER

60 Ils ont fait de leur faiblesse une force !

TÉLÉ, CINÉ, WEB...

63 *Public* télé
68 Culture buzz
70 VDM
71 Service de nuit
72 Fallait pas rater ça !
74 Dernière heure

À la une !

Nathalie Péchalat & Jean Dujardin
Une famille heureuse !

Ensemble depuis huit mois, l'acteur de 42 ans et l'ex-championne de patinage de 30 ans ont franchi un nouveau cap. Jean a présenté à Nathalie les deux fils qu'il a eus avec son ex-compagne Gaëlle, Simon, 14 ans, et Jules, 13 ans. Belle-maman ultra cool, elle a tout de suite été adoptée. Une famille heureuse !

Découvrez Public Access

Inscrivez-vous sur le site de *Public* et bénéficiez de bons plans et de contenus exclusifs ! Gagnez des rencontres avec des stars, recevez des scoops en avant-première et profitez de promos exclusives ! Code jeu-concours : **PUBLICACCESS587**

La vie en rose

Octobre rose

Comme elle est jolie, tout de rose parée, la tour Eiffel ! Pour soutenir la lutte contre le cancer du sein et l'opération Octobre rose, une grande campagne de sensibilisation à la mammographie, la Dame de fer s'est illuminée d'un camaïeu de rose. Par ailleurs, Audrey Dana, la réalisatrice de *Sous les jupes des filles*, a réalisé bénévolement des spots télé mettant en scène des actrices, dont Audrey Fleurot, qui encouragent les femmes au dépistage.

Shooting mode petits prix

Karima & Hedia Charni

Dans la famille Charni, je demande les sœurs, aussi jolies et sympas l'une que l'autre ! *Public* les a rhabillées le temps d'un shooting mode. Au programme : de la couleur, du fun et des petits prix !

Public enrichit son magazine

ET VOUS PROPOSE UN ACCÈS À DU CONTENU SUPPLÉMENTAIRE EXCLUSIF.

p. 56 p. 59

Ce numéro comporte des envois de correspondance sur la France métropolitaine et les DOM-TOM. Avis à nos abonnés en prélèvement automatique : conformément aux nouvelles dispositions réglementaires européennes, la société HFA a procédé à la conversion des données bancaires de ses abonnés aux normes SEPA*. Les prélèvements de vos abonnements magazines seront donc désormais effectués sous le nouveau format bancaire SEPA, qui remplace définitivement tous les prélèvements nationaux depuis le 1er février 2014. Vous n'avez aucune démarche à effectuer. Vos coordonnées bancaires seront automatiquement adaptées à ce nouveau format. Retrouvez toutes les informations concernant votre prélèvement automatique sur votre espace client jensabonne.fr, rubrique "Je gère mes abonnements", ou contactez notre service Abonnés : HFA - BP 70003 - 59718 Lille Cedex 9.
* *Single Euro Payments Area.*

Vu !

MUNICH
05/10/14

La culotte de cuir, ça vous change un homme !

Franck Ribéry

Arrêtez de vous faire mousser, les gars !
Chaque année, le milieu de terrain du Bayern de Munich et sa petite famille sacrifient au rituel du costume traditionnel bavarois à l'Oktoberfest, la grande fête foraine qui célèbre la bière. Franck enfile la culotte de peau et son épouse, Wahiba, la robe à manches bouffantes. Les enfants, Hiziya, 8 ans, Shahinez, 6 ans, et Seïf, 3 ans, adorent. Enfin, on ne leur demande pas leur avis non plus.

LOS ANGELES
04/10/14

Heidi Klum & Seal

Leur seul but : le bonheur de leurs enfants
Plus de deux ans après leur rupture, la top allemande et le chanteur britannique s'entendent comme frère et sœur et se retrouvent volontiers pour le bien des enfants. Aujourd'hui, c'est foot avec Leni, 10 ans, Henry, 9 ans, Johan, 7 ans et demi, et Lou, 5 ans. Allez, Heidi, plus que cinq enfants et tu pourras monter une équipe au complet...

LOS ANGELES
05/10/14

Leonardo DiCaprio

Pourquoi gâcher une photo pour ça ?
Méconnaissable avec sa barbe hirsute de bûcheron et ses grosses joues, l'acteur de 39 ans a bien raison de se prendre en photo. Histoire de se souvenir qu'il a eu cette tête-là un jour...

cette semaine

Pour être sûr de n'avoir rien manqué...

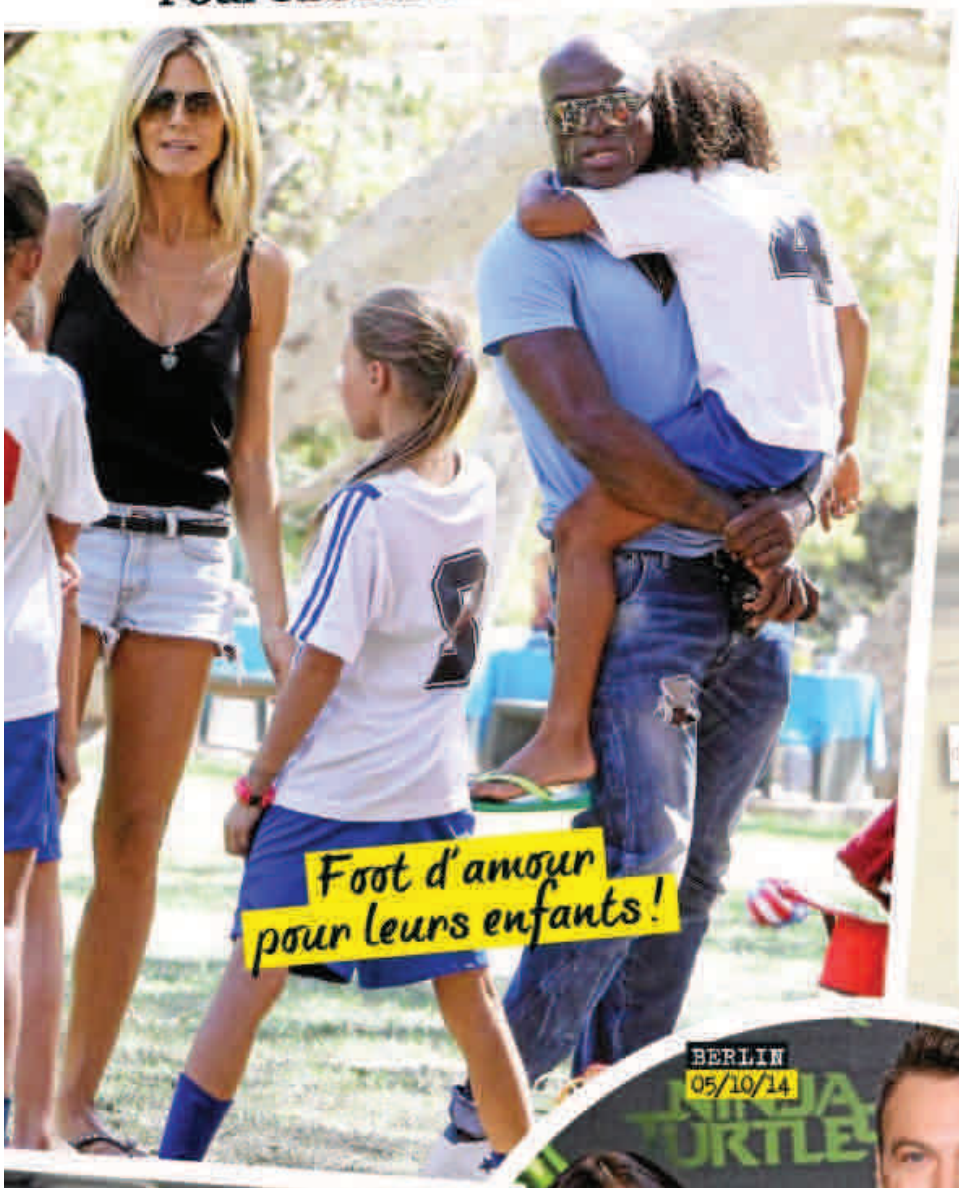

Foot d'amour pour leurs enfants !

LOS ANGELES
03/10/14

Une maman de mèche !

Gwen Stefani

Apollo sur orbite

Pour ses 45 printemps, la chanteuse de No Doubt rend visite à sa mère et lui amène son petit dernier, Apollo, né il y a sept mois. L'occasion aussi de lui montrer sa jolie mèche noir corbeau. On suggère une séance de rattrapage chez le coiffeur comme cadeau...

Il invente le barbe selfie !

BERLIN
05/10/14

Un couple mutant !

Megan Fox & Brian Austin Green

Brian, sa carapace !

OK, la carrière de l'héroïne de *Transformers* part un peu en sucette. Et ce n'est pas son rôle dans le film d'action *Ninja Turtles*, qu'elle présentait à Berlin, qui va relever le niveau. Mais ça lui permet de se payer des injections de Botox. Un peu trop même...

Des clichés osés de la starlette ressurgissent alors qu'elle se lance tout juste dans une carrière respectable. Malaise...

Nabilla

Les photos X qu'elle ne veut pas voir sortir !

Bonne nouvelle. Le chirurgien qui a opéré Nabilla est un orfèvre. Les cicatrices sont à peine visibles. La mauvaise : peu de gens s'en apercevront car ils seront concentrés sur les photos olé-olé de la starlette. À peine occupe-t-elle une place respectable au sein de l'équipe de Cyril Hanouna que déjà sa réputation est ternie. Des clichés classés X ont tourné cette semaine dans les rédactions de magazines. On y découvre la bimbo topless ou dans des positions dévoilant bien plus que ce que son gynéco a déjà vu... À *Public*, on a préféré vous épargner ça... Comme pour Jennifer Lawrence ou Scarlett Johansson, il s'agit bien d'originaux. Il y a quelques mois, juste avant le tournage de la saison 2 d'*Allô Nabilla*, Thomas avait perdu son téléphone dans un taxi. Quelqu'un l'a récupéré. Et s'est arrangé pour que les photos circulent... So nice ! Nabilla, pauvre victime ? Du calme. Vous ne trouvez pas étrange que l'ex-candidat des *Anges de la télé-réalité* n'ait pas mis de code d'accès à son téléphone et que les photos ressurgissent comme par hasard quand la starlette revient sur le devant le scène... Quand on connaît l'admiration que Nabi-Nabilla porte à Kim Kardashian, on peut s'imaginer qu'elle a étudié avec soin son plan de communication. Lancer une sex tape pour faire le buzz. Aussi simple qu'un cliché X...

Rachida Dati

Désigné comme le père de Zohra, Dominique Desseigne fait appel!

Depuis l'annonce de sa grossesse, une question restait désespérément sans réponse : "Qui est le père de l'enfant de Rachida Dati ?"

Enfin ! Le 7 octobre, soit cinq ans et demi après la naissance de la petite Zohra, et environ deux ans après le déclenchement de la procédure de recherche en paternité contre l'homme d'affaires Dominique Desseigne, le TGI de Versailles a tranché. Le PDG du groupe Barrière est le père de la fille de l'ex-garde des Sceaux. Jusqu'en 2012, Rachida Dati refusait catégoriquement de dévoiler le nom du père de sa fille. Quitte à affronter les rumeurs les plus folles, elle souhaitait garder le secret le plus longtemps possible. Et, fatalement, en cinq ans, de nombreux pères potentiels ont été évoqués : de l'ex-président de la République Nicolas Sarkozy à l'animateur-producteur Arthur, en passant par Bernard Laporte et José María Aznar, on a tout entendu. Finalement, c'est à Dominique Desseigne qu'elle a demandé d'assumer son rôle. Devant la justice, le PDG du Groupe Barrière a confirmé son aventure avec Rachida Dati, mais il a refusé de se soumettre à un test de paternité. Soit. Mais le juge a estimé que les éléments fournis par Rachida Dati suffisaient à établir sa paternité. Il devra donc verser une pension alimentaire de 2 500 euros à son ex, rétroactivement exigible à compter de décembre 2013. L'homme d'affaires a décidé de faire appel.

L'accouchement devrait se dérouler là où Charlotte Casiraghi avait accouché…

Charlène

C'est officiel, elle attend des jumeaux!

Double ration de couches-culottes et de biberons pour le prince Albert et son épouse. Ils seront bientôt parents de jumeaux.

Après des mois de rumeurs, lancées par le meilleur ami du père de l'ex-nageuse sud-africaine, Charlène aurait annoncé sa grossesse gémellaire à l'hebdomadaire britannique *Hello !* *"J'attends des jumeaux et je me sens très bien"*, aurait confié l'heureuse future maman. Il y a donc de fortes chances pour qu'elle ait eu recours à une procréation médicalement assistée. L'accouchement, prévu en fin d'année, devrait se dérouler à la maternité du centre hospitalier Princesse-Grace où Charlotte Casiraghi avait donné naissance à son petit Raphaël en décembre dernier. Reste un problème à résoudre : qui sera le futur prince du Rocher ? Selon la loi monégasque, c'est l'aîné de la fratrie qui accède au trône. Et donc, chez les jumeaux, ça devrait être le premier des deux bébés à naître…

Coca-Cola
Me
d'avoir partagé
sœur
Léa
Aurélie

Léa
Aurélie
Délia
sœur
rci
un Coca-Cola®
avec Public

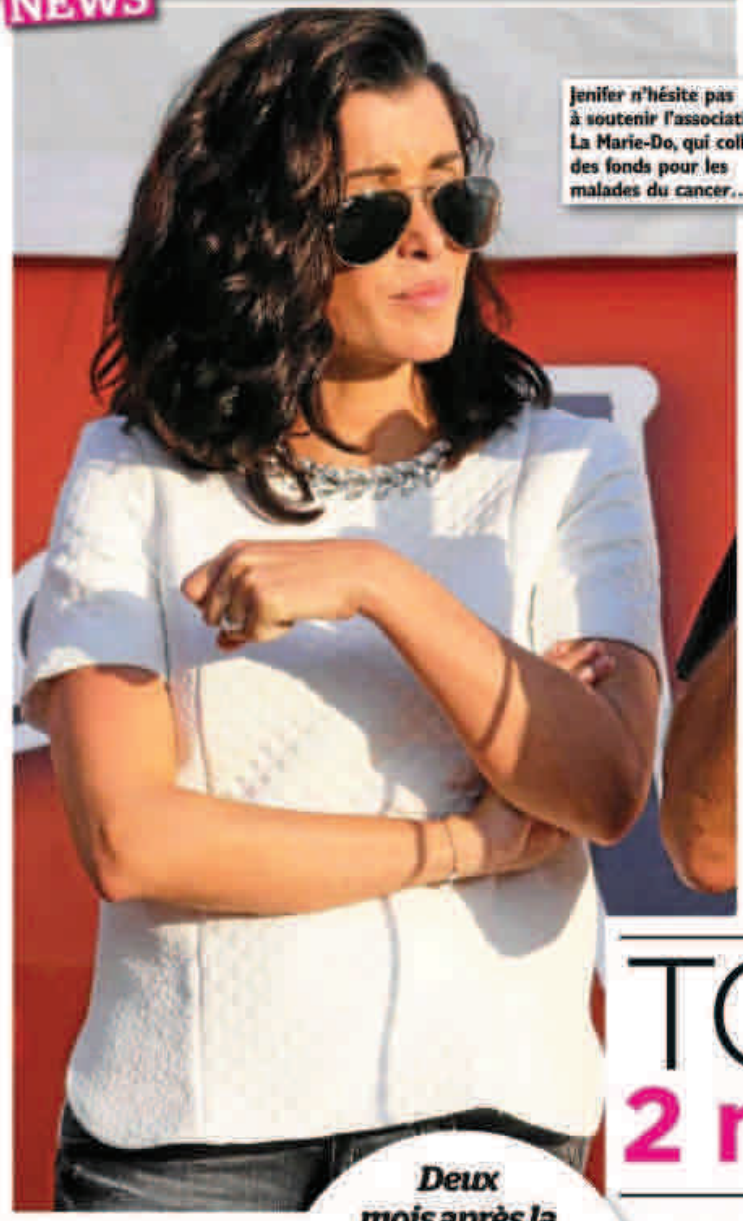

Jenifer n'hésite pas à soutenir l'association La Marie-Do, qui collecte des fonds pour les malades du cancer...

AJACCIO 05/10/14

Jenifer

TOP CANO

2 mois après bé

Deux mois après la naissance de Joseph, la chanteuse de 31 ans est apparue resplendissante ! Mais quel est son secret ?

Mais comment fait-elle ? Deux mois pile après la naissance de son petit Joseph, la jurée de *The Voice* a déjà retrouvé la ligne, et quelle ligne ! Une silhouette de compète ! L'interprète d'*Au soleil* était le week-end dernier à Ajaccio, sur son île de cœur, pour offrir un peu de son temps et son large sourire à une association, La Marie-Do, qui collecte des fonds pour les malades du cancer. Généreuse, disponible, Jenifer a accompagné la chorale des enfants de l'association et participé à un lancer de ballons biodégradables. Sur scène, la jeune maman d'Aaron et de Joseph est apparue ravissante, au top de sa beauté. Cuisses fuselées et fesses galbées dans son jean slim : on salue la silhouette zéro défaut ! Qui pourrait deviner, à voir sa taille fine, ses cheveux brillants et son teint éclatant, qu'elle a donné naissance à un deuxième enfant il y a deux mois à peine ? Quand les jeunes mamans déplorent vergetures, cellulite, peau terne et cheveux tristes, Jenifer, elle, défie les lois de la nature ! Mais quel est donc le secret de beauté de la super maman ? L'amour, bien sûr ! Depuis sa rencontre avec Thierry Neuvic, en juin 2013, sur le tournage du film *Les Francis*, Jenifer nage dans le bonheur. À 31 ans, l'ex de Maxim Nucci a trouvé en l'acteur de *Mafiosa* un homme qui la comble au-delà de ses espérances. *"Je me sens très heureuse, je suis avec un homme fabuleux que je ne m'attendais pas du tout à rencontrer. C'est un homme qui sait que le bonheur existe et qui me fait prendre conscience qu'il faut le vivre bel et bien. Avant, je me l'interdisais presque, ce bonheur. Pour une fois, j'assume, je me l'autorise."* Auprès de ce beau ténébreux de 44 ans, qui fut le compagnon de la comédienne Hélène Fillières de 2006 à 2011, la chanteuse s'épanouit et assume enfin sa féminité. La Jenifer d'aujourd'hui, maman du petit Joseph, contraste sérieusement avec celle qui confiait l'année dernière au magazine *Elle* : *"J'ai un côté mec, je ne suis pas une vraie fille."* Aujourd'hui, sur ses talons aiguilles rouge baiser, elle a tout d'une sexy lady ! Le bonheur avec Thierry, décidément, ça lui réussit ! ■

"Je suis avec un homme fabuleux..."

Irina Derevko

Certaines conversations sont difficiles à tenir

Pour ne pas avoir votre correspondant en direct au téléphone, **appelez le 3665,** saisissez son numéro de portable et vous accéderez **directement à son répondeur.**

Pourquoi utiliser le 3665 ?

L'accès DIRECT au RÉPONDEUR des MOBILES facilite grandement certaines situations (appel délicat à passer, nouvelle difficile à annoncer, RDV à annuler, etc.) quand on ne souhaite pas avoir son interlocuteur en direct au téléphone, quand un SMS ne convient pas, quand un mail ne suffit pas.

Mon correspondant peut-il savoir que j'ai appelé le 3665 ?

NON. Cette démarche est totalement transparente pour votre correspondant.

Mon numéro va-t-il s'afficher sur son téléphone ?

NON. Votre appel est masqué : votre numéro ne s'affichera pas.

Faut-il impérativement laisser un message sur le répondeur ?

Non. Vous pouvez utiliser le 3665 simplement pour écouter l'annonce du répondeur de votre correspondant ; ce dernier n'aura pas conscience de votre appel (c'est pratique pour identifier un numéro d'appel inconnu par exemple).

neocom multimedia

Disponible sur App Store — Disponible sur Google play

RCS Paris 394 909 817 *1,36€ / appel + 0,34€ / min hors coût éventuel de l'opérateur. Service non disponible sur messagerie non activée. www.3665.com Crédits photos : iStockphoto

Vincent Cerutti

Non, il n'est AVEC SHY

Vincent fait ses courses incognito, ses sacs sont aussi opaques que lui...

Contrairement à ce que croyait savoir un magazine concurrent, le présentateur de* Danse avec les stars *ne passe pas ses nuits avec Shy'm, mais avec une autre jolie brune !

Il y a quinze jours, un magazine affirmait que le présentateur de *Danse avec les stars* filait le parfait amour avec son ex-jurée, la jolie Shy'm. Pour preuve, des photos des jeunes gens à la terrasse d'un café ou devant l'appartement de la chanteuse, qui avaient rendu Shy'm furibarde ! *"Me prêter des relations avec les amis mâles qui partagent ma vie est complètement abject, puant et gratuit,* s'était insurgée la jeune femme sur Twitter. *Ça dépasse tout entendement. Qu'avez-vous à vouloir systématiquement m'inventer une vie, c'est irréel ! Je ne laisserai pas passer l'absurdité de cet article, c'est juste insensé !"* avait fulminé la chanteuse de 28 ans avec la fougue qu'on lui connaît. De son côté, le beau Vincent Cerutti s'était plutôt amusé du malentendu. *"Non, Shy'm ne cuisine pas ! Non, nous ne sommes pas ensemble. Fumer tue, je précise pour les photos avec la clope sur le mag... Rien à ajouter"*, avait tweeté avec humour le beau gosse au bronzage impeccable. Si Vincent a pris les choses aussi bien, c'est qu'il avait une bonne raison... Depuis quelque temps, il est heureux et amoureux d'une jolie brune et tout va bien pour lui, merci !

Il l'a emmenée en coulisses de *Danse avec les stars*

La semaine dernière, la jeune femme est venue poser ses bagages chez l'animateur pour un long week-end, du jeudi au dimanche. Le vendredi matin, on a vu cette ravissante brune quitter l'appartement parisien de Vincent afin d'aller chercher des croissants pour un petit-déjeuner romantique à deux sous la couette. Le samedi, à 14 heures, le couple s'est engouffré dans un taxi direction La Plaine-Saint-Denis pour le deuxième prime de *Danse avec les stars*. Là-bas, la compagne de Vincent a assisté aux répétitions et rencontré les candidats dans les coulisses avant d'assister à l'émission en direct. Bien après minuit, Vincent a retrouvé sa belle et le couple a regagné son petit nid d'amour.
Si l'on ne connaît pas l'identité de la jeune femme, les observateurs ont pu remarquer qu'elle ressemblait un peu à Chloé Mortaud, la Miss France 2009, avec laquelle l'animateur a vécu une idylle de 2009 à 2011. L'année dernière, l'animateur s'affichait avec une jolie blonde, Lavinia, en couv' d'un magazine télé et dans les gradins du Parc des Princes. Hélas, la love story n'aura duré qu'un an. Le beau gosse de 33 ans arrivera-t-il cette fois à installer une relation durable ? Un vrai pas de deux, sans tout envoyer "valser" ? C'est tout ce qu'on lui souhaite. ■

Irina Derevko

danse avec les stars

pas
’M!

Galant, Vincent raccompagne la belle à la gare et porte sa valise. Pour le look, en revanche, on repassera! On préfère son costard de *Danse avec les stars* à ce jogging informe…

La semaine dernière, ils ne se sont pas quittés du jeudi au dimanche.

Les fans de la série 7 à la maison ne s'en remettent pas...

C'est au cours de leur thérapie de couple que Stephen a avoué à sa femme, Faye Grant, ses actes pédophiles.

À 67 ans, l'acteur qui incarnait le révérend Camden dans 7 à la maison a avoué plusieurs actes pédophiles. Stupeur!

Stephen Collins

UN MO... pédop...

C'est un choc. Pendant plus de dix ans, Stephen Collins a incarné, pour toute une génération, le père de famille idéal, le parfait révérend Camden. Au fil des années, on avait presque fini par confondre l'acteur et son personnage tant il l'a habité. Jamais au grand jamais, on n'aurait pu imaginer que le père de Matt, Mary, Lucy, Simon et Rosie aurait pu commettre le moindre péché. Pourtant, en début de semaine, le site américain TMZ a lâché une bombe. L'enregistrement audio d'une séance de thérapie de couple entre Stephen et sa femme, Faye Grant. On y entend très distinctement l'acteur confesser des attouchements sur mineurs. *"C'est arrivé plusieurs fois. Il y a eu trois incidents sur environ trois ans"*, annonce-t-il à sa femme et à leur psy. *"Elle avait 11 ans, c'était la nièce de la fille qui vivait en face de chez nous. J'ai mis sa main sur mon pénis. On n'a pas parlé, ça n'a duré que quelques secondes"*, ajoute-t-il. *"Il n'y a eu que trois filles, c'est tout. Elles avaient 11, 12 et 13 ans."* Cet enregistrement date de 2012. À l'époque, le couple marié depuis vingt-sept ans traverse une grosse crise et le spectre du divorce plane sur eux. Face au thérapeute, Stephen passe aux aveux.

Mais pour Faye, ce n'est pas la première fois qu'elle entend parler des agissements de son mari. En 2000, l'actrice avait reçu une lettre dans laquelle l'une des victimes de son époux raconte ce qu'elle avait vécu. *"Il est entré dans ma chambre avec seulement une serviette de bain autour de la taille. Je dormais dans la chambre d'amis et Stephen venait après sa douche, plusieurs fois il a mis ma main sur son pénis"*, écrit-elle à la femme de Stephen. Sa douleur reste sans réponse. Aveuglée par l'amour, Faye décide de taire ces révélations. Mais aujourd'hui, c'est elle qui livre les bandes-son de leur thérapie de couple à la police de New York. *"Elle ne l'a fait que maintenant parce que pendant deux ans, elle a essayé de le faire chanter en le menaçant de rendre tout public et qu'il ne lui a pas donné un*

"Elles avaient 11, 12 et 13 ans"

1996

Lorsque la série est lancée en 1996, les Camden deviennent très vite le symbole de la famille idéale!

NSTRE
ophile !

centime", assure un proche. Chantage ou non, désormais, à 67 ans, Stephen Collins fait l'objet d'une enquête pour crimes pédophiles. Si, pour l'heure, trois victimes ont été identifiées, la police n'exclut pas que d'autres se fassent connaître dans les prochains jours. Pour les acteurs de *7 à la maison*, c'est le choc. *"Je suis choqué et perdu. Stephen représentait le père parfait dans la série"*, déclare Kyle Searles, alias Mac. Aux États-Unis comme partout ailleurs, les rediffusions de la série ont été déprogrammées. Stephen, qui venait d'obtenir un rôle dans *Ted 2*, a été remercié. Sa descente aux enfers n'est pas près de s'arrêter... ■

Léa Havvry

2000

En coulisses, cette année-là, la femme de Stephen recevait une lettre d'une jeune femme dénonçant les actes pédophiles de l'acteur. Elle aura attendu quatorze ans avant d'en parler...

NATHALIE, JEAN, SES ENFANTS

UNE FAMILLE HEUREUSE !

La vie de famille, ça ne fait pas peur à l'ex-championne olympique. Bien au contraire. Ça lui donnerait même des idées...

Agrandir la famille, ça le démange…

À son bras, la patineuse a trouvé son équilibre. C'est peu de le dire.

L'acteur et la patineuse arpentaient la semaine dernière les rues du Marais, à Paris, en famille, le sourire aux lèvres et l'air complice. On se dit que Jean Dujardin et Nathalie Péchalat se sont vraiment bien trouvés. Pas l'ombre d'un nuage en vue. Depuis huit mois, l'ex-patineuse de 30 ans et l'acteur de 42 ans partagent absolument tout. Et pas question pour Jean de tenir sa *"nouvelle petite fiancée"*, comme il la surnomme tendrement, à distance de sa famille. Après la présentation à son papa, en juillet dernier, il a tenu à l'intégrer à son foyer et c'est tout naturellement que la jolie brune a trouvé sa place. *"Nathalie s'entend à merveille avec les enfants de Jean"*, confie une source proche. Simon, 14 ans, et Jules, 13 ans, les deux fils que l'acteur a eus avec son ancienne compagne, Gaëlle, ont tout de suite adopté l'ex-championne olympique. Pourtant, pas facile de se frayer une place dans une famille déjà bien soudée. Il faut beaucoup de douceur et de pédagogie pour y parvenir. Ne pas bousculer les habitudes des uns et des autres. Car, depuis 2003 et sa séparation d'avec la mère de ses enfants, Jean a tissé une relation très fusionnelle avec ses deux fils. *"Le week-end, je fais à manger à mes enfants. Des petits plats, des petites entrées. Ça me plaît bien"*, confie-t-il. *"Je suis un père comme le mien. Je leur transmets les mêmes valeurs fondées sur l'honnêteté, le courage, le sens de l'entreprise. J'essaie de motiver mes troupes en éveillant leur curiosité, en les poussant à chercher leur bonheur et leur passion. J'aime les emmener dans les musées, au Jardin des Plantes"*, poursuit-il.

"Nathalie s'entend à merveille avec Simon et Jules"

Désormais, c'est à quatre qu'ils se promènent. Depuis que Nathalie a emménagé chez Jean, dans le centre de Paris, le couple mène une vie de famille presque normale. *"Les deux garçons viennent souvent rendre visite à leur père. Ils dînent tous ensemble comme une famille normale. Simon et Jules adorent ces moments-là"*, explique un proche. Bien loin du cliché de la marâtre, Nathalie est devenue la belle-maman cool que tous les ados rêvent d'avoir. Le samedi soir, Jean, Simon et Jules se donnent rendez-vous pour une soirée télé. Scotchés devant *Danse avec les stars*, ils soutiennent la patineuse. C'est la réunion de famille à ne pas manquer.

L'ironie de l'histoire, c'est que c'est un peu comme ça que Jean a eu le coup de foudre pour Nathalie. Devant son écran, en février dernier, il regarde les JO de Sotchi quand il découvre, pour la première fois, les grands yeux bleus, la silhouette impeccable et le sourire mutin de la belle athlète. Cupidon décoche sa flèche. Ému, subjugué par la performance et les larmes de Nathalie, il décide de tout entreprendre pour la rencontrer. Il sait que c'est elle et pas une autre. Le 2 mars, il se rend au gala Art on Ice, qui se tient à Zurich, en Suisse, dans l'espoir de lui parler. Une fois sur place, le charme opère. Forcément, c'est Jean... En quelques triples axels, l'acteur oublie sa rupture avec Alexandra Lamy. Fini les soirées arrosées aux quatre coins du monde avec ses meilleurs potes, Nicolas Bedos et Gilles Lellouche, il a enfin trouvé la femme qui lui donne envie de se poser et de penser à l'avenir. Un avenir fait de rires d'enfants, les siens mais peut-être aussi ceux qu'il pourrait avoir avec Nathalie. Une belle et grande famille recomposée dont il serait le patriarche fier et aimant, ça vaut bien tous les oscars... ■

Léa Havry

"J'aime les emmener dans les musées, au Jardin des Plantes..."

Ce jour-là, Jean ne risquait pas de s'envoler...

NATHALIE, JEAN, SES ENFANTS

UNE FAMILLE HEUREUSE!

"T'inquiète, mon fils, toi aussi, dans quelques années, tu feras craquer une patineuse..."

Une chose est sûre : ils regardent tous dans la même direction!

DÉCIBELS PRODUCTIONS & ONLY PRO PRÉSENTENT

·SOPRANO·

COSMO TOUR

20 MARS PARIS ZENITH

ET EN TOURNÉE DANS TOUTE LA FRANCE

AVEC SKYROCK

ECOUTE SKYROCK ET GAGNE TES PLACES

TOURNEE EXCLUSIVE ★ TOURNEE EXCLUSIVE ★ EXCLUSIVE

ZENITH PARIS LA VILLETTE

RESERVATIONS

SKYROCK.FM

& POINTS DE VENTE HABITUELS

SKYROCK

PREMIER SUR LE RAP

skyrock.fm

Vraiment Rien ne nous échappe !

Nick Cannon

Il n'a plus du tout Mariah dans la peau !
Un mois après avoir confirmé sa séparation de la diva du R&B, qui règle ses comptes en changeant les paroles d'une chanson par *"Je sais que tu m'as trompée"* lors d'un concert à Tokyo, le rappeur tourne définitivement la page. Il a masqué le tatouage "Mariah" qu'il avait dans le dos depuis plusieurs années. Un énorme Christ sur la croix remplace désormais le prénom de son ex. Une façon comme une autre de s'autopersuader qu'il garde la foi !

Mick Jagger, Justin Bieber & Lenny Kravitz

Mange ta soupe et tu deviendras comme eux !
Avec ses 20 ans et ses 20 millions d'albums vendus, Justin est un petit joueur face à Lenny Kravitz, 50 ans, 40 millions d'albums, et Mick, 71 ans, 400 millions d'albums écoulés ! Invité à la réouverture du restaurant L'Arc Paris, dans le 16e arrondissement, le jeune homme ne se doutait pas qu'il y poserait entouré de ces deux monstres sacrés. D'où son air un peu hébété, style lapin pris dans les phares... Réveille-toi, Justin !

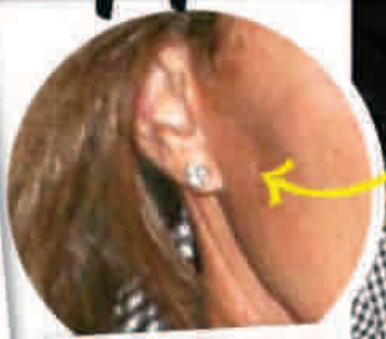

Bruce Jenner

Diamonds are a girl's best friends !
Sourcils épilés, cils recourbés passés au rimmel, cheveux lissés, et maintenant boucles d'oreilles ! Bruce Jenner, l'ex-mari de Kris, la mère de Kim K., poursuit sa féminisation, et la transformation est spectaculaire. Après le soutien-gorge la semaine dernière, il teste aujourd'hui le diamant à l'oreille et ça lui va plutôt bien. Apparemment, Bruce a les mêmes goûts que les femmes de la famille Kardashian pour les diamants, les meilleurs amis des filles, comme le chantait Marilyn !

"PLUS CROUSTILLANT QU'UN POTIN DE STAR."

Un cœur fondant aux noisettes,
des pépites au cacao, du bon chocolat blanc.
Kinder Bueno : si bon qu'on en deviendrait méchant.

POUR VOTRE SANTÉ, ÉVITEZ DE MANGER TROP GRAS, TROP SUCRÉ, TROP SALÉ. WWW.MANGERBOUGER.FR

EXCLUSIF

L'AMOUR est dans le pré

Émeline "ÇA Y a emm

La cunicultrice de L'amour est dans le pré nous a accueillis chez elle dans le Gers. Aux côtés d'Aurélien, qui a quitté sa Champagne, elle rayonne.

Public : On est heureux de vous retrouver tous les deux. D'autant qu'on peut vous le dire maintenant, on a cru que vous alliez passer à côté l'un de l'autre…

Émeline : Vraiment ? Pourtant, moi, j'ai le sentiment que ça s'est fait naturellement. On ne s'est pas précipités, c'est tout.

Aurélien : J'ai la même impression. Peut-être que les gens attendaient que chacun déclare sa flamme à l'autre pendant la semaine à la ferme, mais ce n'était pas possible.

Pour quelles raisons ?

É. : Même si je sentais une belle complicité avec Aurélien, la semaine à la ferme n'était pas propice à la séduction. Il fallait que je gère mon travail, deux prétendants et cinq personnes de la production à la maison. C'est comme lorsque vous recevez toute la famille chez vous : c'est génial, c'est plein d'animation, mais vous ne pensez qu'à l'organisation. C'est épuisant. Honnêtement, s'il avait tenté quelque chose à ce moment-là, j'aurais dit non.

A. : Je sentais que ce n'était pas le moment. On s'entendait bien, mais on est du genre prudents. Et puis, je n'avais pas envie de me prendre un vent à la télé ! *(Rires.)*

"Je n'avais pas envie de me prendre un vent à la télé !"

Qu'est-il arrivé ensuite ?

É. : Après la ferme, j'ai dormi trois jours. *(Rires.)* Quand je me suis réveillée, j'ai reçu un mail de sa part.

A. : Là, on est passés sur un autre registre. On s'est dit les choses. Il y a eu de nombreux mails, des appels téléphoniques quotidiens. Et puis, on s'est lancés.

Qu'est-ce qui vous plaît l'un chez l'autre ?

É. : J'aime par-dessus tout l'intelligence d'Aurélien, son ambition. Et le fait qu'il comprenne à quel point le travail est important pour moi.

EST, AURÉLIEN
énagé chez moi !”

A. : Moi, j'adore son côté working girl. Elle dégage un truc de femme forte. On est sur la même longueur d'onde et toujours connectés sur les sujets importants. C'est génial.

Est-ce qu'il vous plaît physiquement maintenant ?

É. : Ah, mais il ne m'a jamais déplu ! *(Rires.)* Soyons clairs. Ce n'était pas mon genre physiquement, mais c'est un bel homme. Et son intelligence le rend hyper séduisant. J'ai beaucoup de chance.

Comment ça s'est passé après les mails et les appels ?

É. : Très naturellement !

A. : Comme tout ce qu'on a vécu jusqu'ici. Comme notre emménagement : d'une façon toute naturelle.

Vous avez finalement emménagé en août chez Émeline…

A. : Au bout de quatre mois de relation, et après avoir trouvé du travail dans la région en tant que responsable de silos, je suis ravi. Bien sûr, je suis loin de mes amis, mais ils ont compris que je m'installe avec Émeline. Et puis, j'ai été super bien accueilli par son entourage et sa famille. Ça aide. Enfin, petit bonus, il y avait des bières dans le frigo quand je suis arrivé ! *(Rires.)*

> “Il est hyper séduisant. J'ai beaucoup de chance”

À 32 ans pour vous, Émeline, et 31 ans pour vous, Aurélien, vous parlez déjà de mariage et de bébé ?

É. : Oh non ! Chaque chose en son temps. Cela fait cinq mois que nous sommes ensemble. Le mariage, on en parlera d'ici à deux ans. Quant aux enfants, je n'ai personnellement pas envie de maternité pour le moment. Peut-être que je me réveillerai un jour et que ce sera trop tard. Mais, pour l'instant, le travail prime.

A. : Je suis d'accord, c'est un peu tôt pour parler de tout ça. Profitons de ce qui nous arrive en ce moment. Le reste, on a tout le temps d'y penser.

Qu'est-ce qu'on peut vous souhaiter alors dans un avenir plus proche ?

É. : Souhaitons que l'adaptation d'Aurélien se déroule pour le mieux. Que tout fonctionne pour lui professionnellement.

A. : C'est gentil, ça ! Que le bonheur continue ! Voilà ce que je nous souhaite. ■

Propos recueillis par Fiona Dell'Tego

Avant, il n'était pas son genre de mec. Finalement, il l'est devenu.

Les enfants, ils n'en veulent pas tout de suite. Pour l'instant, les animaux, c'est déjà pas mal…

Beyoncé & Jay-Z

"On s'installe À PARIS !"

En sortant du rendez-vous avec l'agent immobilier, la petite famille en est sûre : elle se voit très bien vivre à l'heure parisienne.

Après nous avoir fait douter tout l'été de leur avenir en tant que couple, les deux stars envisagent de faire leur nid dans la ville des amoureux.

La révélation ! C'est clair, donner les deux derniers concerts de leur On the Run Tour à Paris a enchanté Beyoncé et Jay-Z. Le couple a été conquis par la chaleur du public français, le soleil de ces derniers jours, les bons repas, le bon vin… Alors pour leur break post-tournée, ils n'ont pas eu à réfléchir très longtemps : autant rester là ! Depuis quelques jours, on voit fleurir des photos de Queen B et de son homme bling-bling partout dans la capitale. Au Trocadéro avec Blue Ivy, les yeux pleins d'étoiles aux défilés de la Fashion Week, ou au Parc des Princes pour assister au match PSG-Barça (où le couple a tapé la discute à David Beckham et claqué la bise à Nicolas Sarkozy). Plus que jamais, ils ont profité de tout ce que pouvait leur offrir la capitale française et ce séjour a même fini par leur donner des idées… Depuis toujours, Beyoncé est fan de la France. Elle qui aimerait *"se réincarner en Édith Piaf"* l'a toujours dit : *"J'ai du sang créole par ma mère. Je me suis donc toujours sentie proche de la France. À chaque fois que je me rends à Paris, j'ai du mal à revenir aux États-Unis. Je me sens un peu chez moi dans votre pays."* Alors, au cours d'une discussion en tête à tête, les parents de Blue Ivy se sont rendu à l'évidence : finalement, s'ils sont si bien ici, pourquoi rentrer ? Pourquoi ne pas acheter un pied-à-terre dans la capitale française ? Ni une ni deux, Jay-Z et Queen B ont contacté un agent immobilier à qui ils ont expliqué leur envie d'acquérir une maison et qui leur a fait visiter plusieurs hôtels particuliers. Dont un rue du Cirque, la fameuse rue à deux pas de l'Élysée qui aurait abrité les amours de François Hollande et Julie Gayet. On ignore si l'agent immobilier leur a raconté l'anecdote mais lorsque Bey et Jay-Z sont sortis après quinze minutes de visite, ils avaient l'air conquis ! ■ *Fiona Dell'Tego*

"J'ai du sang créole par ma mère. Je me sens un peu chez moi en France."

Pour leur future maison, Beyoncé a demandé une vue plongeante sur la tour Eiffel.

Joli terrain de jeu pour Blue Ivy… Ça la changera de Central Park !

La mère et la fille sont d'accord : la statue de la Liberté, c'est surfait !

ODILE VUILLEMIN
PHILIPPE BAS
POLICE
TOUS LES
JEUDIS
20:55
NOUVELLE SAISON
PROFILAGE
TF1
PARTAGEONS DES ONDES POSITIVES
Une production Beaubourg Audiovisuel - Photo Eddy Brière / TF1

Quelque 349 plans de fesses en 4 minutes : le clip *Booty* avec J.Lo ne pouvait pas mieux porter son nom.

Iggy Azalea

La bombe QUI AFFOLE LE WEB !

La blonde callipyge qui se déhanche avec J.Lo dans le dernier clip de la bomba n'en finit plus de buzzer ! Portrait.

Chaud, chaud, chaud ! Depuis quelques mois, la rappeuse Iggy Azalea est en pleine ascension, mais sa participation remarquée (et fessue !) dans le dernier clip de J. Lo, *Booty*, l'a carrément mise sur orbite ! En quelques jours, la vidéo a dépassé les 35 millions de vues et le monde ne parle plus que de ça. Étonnant ? Pas vraiment. Au total, 349 plans de fesses en 4 minutes, sur lesquels la blonde se trémousse en body blanc avec la bomba latina. De quoi émoustiller un paquet de mâles – dont son boyfriend depuis un an, le basketteur des Lakers Nick Young ! Mais pas de quoi, pour autant, déstabiliser la jeune femme de 24 ans. Cela fait longtemps que la jolie chanteuse, qui s'est forgé très tôt un caractère de winneuse, se prépare à ce moment. C'est à l'âge de 16 ans que l'Australienne débarque aux États-Unis avec un but : devenir une star du rap. *"J'avais mis de l'argent de côté en faisant des ménages avec ma mère et prétexté des vacances à Miami avec une copine. Mes parents n'ont compris que j'avais déménagé qu'au bout de six mois"*, raconte-t-elle. À l'époque, on critique sa ressemblance avec Paris Hilton et ses origines pas franchement ghetto : *"Mes parents font partie d'une communauté hippie anticonsumériste à 800 kilomètres de Sydney. Là-bas, c'est ambiance médecine chinoise et pétards toute la journée. Ils m'ont appelée Amethyst, comme la pierre fine."* Qu'importe ! La belle sait ce qu'elle veut et compte bien parvenir à ses fins. Une compil, des clips, le refus d'un contrat de mannequin chez Elite car elle n'accepte pas de perdre du poids pour faire plaisir à l'agence… Elle grimpe les échelons un à un jusqu'à placer, au mois de juin dernier, deux titres en première et deuxième place au Top 100 du Billboard pendant plusieurs semaines. *"Du jamais-vu depuis les Beatles !"*, s'exclame la presse. Elle se voit sous un angle plus engagé : *"J'espère être la nouvelle porte-parole de toute cette génération de filles qui prend le pouvoir."* Pour ce qui est du girl power, il y a encore du taf… ■ *Fiona Dell'Tego*

Depuis un an, la chanteuse partage la vie du basketteur des Lakers, Nick Young.

Propos publics !

Phrases qui font mouche ou petites piques assassines... Ils ont osé le dire cette semaine.

Cindy Lopes

Il paraît que je suis bonne à buzzer.

Ceux qui verront ton film te confirmeront !

Moundir

"Je suis devenu un homme, un vrai."

À plus de 40 ans, il était temps !

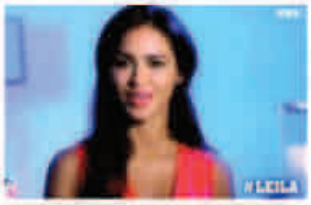

Leila (*Secret Story 8*)

"Je ne suis pas transsexuelle, mais je les soutiens."

Tu nous donneras ton slogan !

Anne Hathaway

La célébrité m'a détruite.

Mais elle a rempli ton compte en banque !

P. Diddy

"Les fesses de J.Lo sont une œuvre d'art. Ça va entrer dans l'histoire."

Entre la chute du mur de Berlin et la guerre en Syrie ?

Karl Lagerfeld

"Les designers ont des problèmes d'ego."

Tu parles de toi à la troisième personne maintenant ?

Jessica (*Secret Story 8*)

"Mes jambes ne sont pas ouvertes à tout le monde."

Seulement aux garçons qui ont entre 18 et 25 ans !

Pete Wentz

"Je suis un excellent changeur de couches."

À défaut d'être un bon chanteur...

Le clash de la semaine

Christophe Dechavanne vs **Cyril Hanouna**

Christophe Dechavanne : "Je trouve ça drôle, des gens qui donnent leur avis et qui n'ont pas cinq ans de carrière..."

Cyril Hanouna : "Si je peux [lui] donner un conseil : arrête de nous regarder, mon chéri. Tu te fais du mal. (...) On n'a rien contre lui, il est pas bien ! Il faut qu'il prenne quelques cachets."

Orlando Bloom

Il harcèle Margot Robbie !

Décidément, cette actrice australienne de 24 ans en fait fantasmer plus d'un. Après avoir troublé Leonardo DiCaprio et Will Smith, c'est au tour d'Orlando Bloom d'être sous le charme. Ils auraient échangé un baiser à l'after party des Golden Globes en janvier dernier. Depuis, l'Anglais de 37 ans, héros du film *Le Hobbit*, redouble d'effort pour décrocher un rendez-vous. Selon des proches, il inonde Margot de cadeaux et lui aurait fait envoyer un bouquet de fleurs et un gros ours en peluche. En attendant, la belle sort avec Tom Ackerley, un assistant-réalisateur rencontré en juin dernier. Orlando va donc devoir apprendre la patience...

Ensemble *ou pas ?*

Justin Bieber

Trop beau pour être vrai !

Le 5 octobre, Justin a posté une photo d'un tendre baiser de Selena sur son Instagram. On trouverait presque ça mignon... Mais, cette semaine, le chanteur canadien de 20 ans a enchaîné les rendez-vous galants : un dîner avec Kendall Jenner le 1er octobre chez Ferdi, un resto parisien spécialisé dans les burgers ; une nuit avec une jolie brune, le 2 octobre, à flirter à L'Arc, une célèbre boîte parisienne, près de la place de l'Étoile. Justin ne s'est pas du tout ennuyé... Bref, vu de Los Angeles, le bisou avec l'héroïne Disney, ça le fait. Mais vu de Paris, ça sent la goujaterie !

Guillaume Foucault
de *Danse avec les stars*

En couple avec une actrice de *Hollywood Girls*

Ne fantasmez pas trop sur le partenaire de Louisy Joseph dans *Danse avec les stars*. Le beau danseur toulousain de 25 ans n'est plus un cœur à prendre. Il file le grand amour avec Candice Gavalon, une jolie danseuse, mannequin et comédienne de 23 ans. Sa frimousse vous dit quelque chose ? Forcément, elle a été aperçue aux côtés de Caroline Receveur dans la saison 3 de *Hollywood Girls* sur NRJ12. Crazy in love, la starlette n'hésite pas encourager son homme sur les réseaux sociaux, chaque samedi soir, et poste des photos ultra romantiques de leur couple. Trop chou !

Courteney Cox
& Johnny McDaid

Mariés en secret ?

Après avoir annoncé leurs fiançailles sur Twitter en juin dernier, l'actrice de *Friends* et le rockeur de Snow Patrol, ensemble depuis un an, se seraient dit oui en catimini. Le beau gosse a été aperçu portant une alliance alors qu'il se promenait dans les rues de New York le week-end dernier. À 50 ans, la star de *Cougar Town*, mariée de 1999 à 2013 à David Arquette, dont elle a eu une fille de 10 ans, Coco, aurait donc convolé en justes noces avec Johnny, qui a douze ans de moins qu'elle.

Instagram

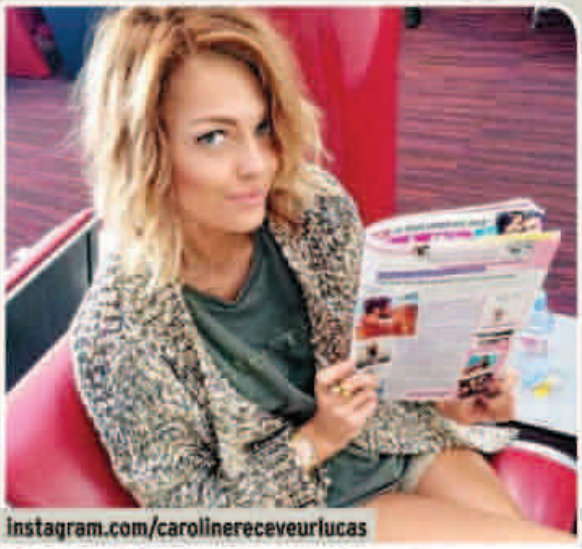

instagram.com/carolinereceveuriucas

Caroline Receveur *Public* addict !

Quand elle déconnecte et part en vacances avec son chéri à Marrakech, l'ex présentatrice du *Mag* n'oublie jamais son magazine *Public*. D'autant que depuis quelques semaines, la jolie blonde est devenue notre chroniqueuse chic et choc. Retrouvez-la bientôt dans nos pages !

Michael Bublé

La petite souris est passée

La meilleure amie du chanteur ? Ratatouille, une petite souris trop mimi qu'il emmène partout. *"Elle va m'aider à préparer le dîner d'anniversaire de ma nièce"*, poste-t-il sur son Instagram. Tant que les services d'hygiène ne passent pas jeter un œil au repas, tout va bien !

instagram.com/michaelbuble

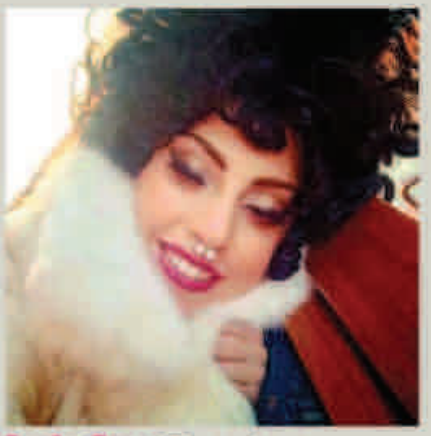

Lady Gaga Happy face

Les rumeurs la disent mariée à Taylor Kinney dans le plus grand secret, mais ce n'est pas pour autant que la Mother Monster délaisserait ses followers. Bien au contraire, elle partage son bonheur avec un selfie tout sourire. Le piercing façon vache qui rit, ce n'était pas obligatoire en revanche !

instagram.com/ladygaga

Bérengère Krief

Chaud lapin

Depuis que Cara a lancé la tendance du baby bunny comme animal de compagnie, tout le monde surfe sur la vague. L'humoriste Bérengère Krief a posé avec ses deux adorables petites boules de poils. *"Les chats, c'est trop has been..."* À quand les "lol lapins" sur le Net ?

instawebgram.com/i/berengerekrief

Amanda Seyfried

Bientôt Halloween !

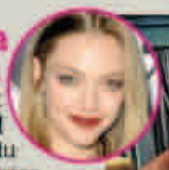

À l'approche du 31 octobre, l'actrice prépare activement le déguisement de son chien Finn. Après plusieurs essais, elle a choisi : pour Halloween, toutou se transformera en tortue... Quant à Amanda, elle préfère garder la surprise pour sa propre tenue. On craint le pire !

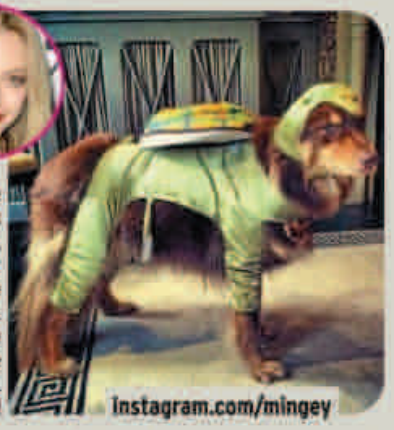

instagram.com/mingey

Cara Delevingne

Un doigt de mauvais goût

On sait ce que vous avez pensé en regardant cette photo de loin... Nous aussi ! Mais Cara a la classe, elle ne se laisserait pas aller à un vulgaire cliché X. Toujours aussi provoc, l'égérie Saint Laurent met un point d'honneur à ne pas dépasser les limites du bon goût.

instagram.com/caradelevingne

James Franco Tout nu et tout dodu !

L'acteur n'est décidément jamais à court d'idées pour se faire remarquer ! Avec son complice, Seth Rogen, il a immortalisé cette semaine une balade en forêt en mode naturiste. Une allusion affichée à l'émission de télé réalité *Naked and Afraid*, sorte de *Koh-Lanta* dénudé. On aime ?

twitter.com/jamesfrancotv

Let's tweet again...

Gros déballage des people en **140** signes...

Lol tweets

Ricky Martin

"L'éducation, c'est comme une érection ; si tu l'as, ça se voit."

Kim, Les Marseillais

"Ma nouvelle devise : 'Il vaut mieux une belle histoire de 'sexe' plutôt qu'une mauvaise histoire d'amour !' #meditation"

Gad Elmaleh

"Pourquoi les sachets de pharmacie sont très très fins ?"

Vincent, Secret Story 7

"La force des grands c'est de relever la tête ! Je ne lâcherai rien, reprise du sport au autres, let's go !"

Mila Kunis

APRÈS 16 enfin

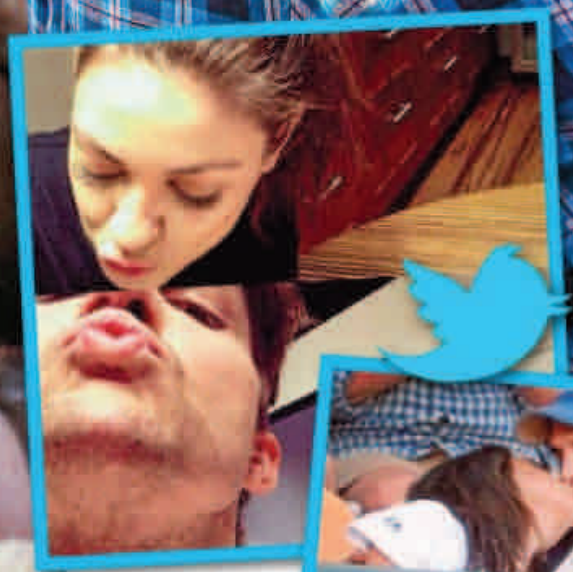

Le couple a officialisé sa liaison en décembre 2013 sur Twitter. Mais pas question de trop s'exposer : *"J'ai appris avec mes relations passées qu'il vaut mieux garder certaines choses pour soi"*, explique Ashton.

& Ashton Kutcher

ANS D'AMOUR, le bébé !

Dernière photo du couple avant l'accouchement de Mila. Histoire de dire : *"On est prêts !"*

Le couple le plus mignon de Hollywood a enfin réalisé son rêve : leur petite Wyatt, née le 30 septembre, vient couronner une histoire d'amour hors du commun.

Ils n'attendaient que ça depuis neuf mois. Le 30 septembre, au Cedars-Sinai Hospital, à Los Angeles, Mila Kunis a donné à Ashton Kutcher son premier enfant. *"Mila et moi-même souhaitons la bienvenue dans ce monde à Wyatt Isabelle Kutcher. Que ta vie soit remplie d'émerveillement, d'amour, de rire, de santé, de bonheur et de curiosité !"* a tweeté le papa comblé. Une petite princesse dont ils rêvaient depuis longtemps. *"J'ai trouvé le grand amour de ma vie et je suis prête à devenir mère à plein-temps. J'adore être enceinte"*, confiait l'actrice de 31 ans il y a quelques mois. Cette naissance célèbre deux ans d'amour sans nuage, mais surtout quatorze années d'amitié et de complicité. Car leur rencontre ne date pas d'hier. C'est sur le tournage de la série phénomène *That '70s Show* en 1998 que les deux stars se sont rencontrées. Mila s'en souvient comme si c'était hier. *"La première fois que je l'ai vu, je me suis dit :* 'Oh, il est trop craquant. C'est un mannequin Calvin Klein !' *Puis j'ai réalisé que j'allais devoir l'embrasser. C'était mon tout premier baiser. J'étais tellement nerveuse et mal à l'aise… J'en pinçais pour lui"*, raconte-t-elle. À l'époque, le coup de foudre est réciproque. *"J'étais vraiment le premier ? Oh mon Dieu ! Heureusement que je ne le savais pas, j'aurais eu trop de pression. Elle était si cool. C'est moi qui avais des papillons dans le ventre"*, se souvient Ashton. Mais les deux jeunes acteurs s'en tiennent à une relation purement professionnelle. D'ailleurs, à l'époque, Mila tombe finalement sous le charme de Macaulay Culkin. *"Je ne regrette pas cette histoire. Elle a fait de moi ce que je suis aujourd'hui"*, explique la belle Ukrainienne. Pourtant, pendant huit longues années, Mila vit un enfer au côté de l'acteur de *Maman, j'ai raté l'avion !* *"Macaulay est devenu très rapidement accro à la drogue et à l'alcool. Ça a beaucoup nui à leur histoire"*, confie un proche. De cures de désintoxication en tapis rouges, le couple tente de résister à la tempête. Pas question de tout bazarder sur un coup de tête. D'autant que, de son côté, Ashton file le parfait amour avec Demi Moore. Le mariage l'éloigne de son amie de toujours. *"Demi faisait de grosses crises de jalousie quand elle entendait le nom de Mila. Elle savait très bien qu'entre elle et son mari, il y avait quelque chose d'inexplicable."* En novembre 2011, après six ans de mariage, Ashton Kutcher et Demi Moore se séparent. Celui que les médias surnomment le "toy boy" reprend sa liberté. De son côté, Mila vient juste de mettre un terme à huit ans d'amour. L'héroïne de *Black Swan* est à nouveau un cœur à prendre. Les deux amis trouvent, l'un chez l'autre, une oreille attentive, une épaule rassurante. Et Cupidon fait le reste. *"Un jour, notre relation a changé. Tout à coup, ce n'était plus pareil. Et je suis vraiment fière de l'avoir admis"*, explique l'actrice. Malgré les paparazzis qui les pourchassent sans relâche, le couple parvient à garder secrète leur liaison.

"Le plus beau jour de ma vie ? La demande en mariage d'Ashton !"

Leur coup de foudre date de 1998

Ils s'embrassent sur le tournage de la série *That '70s Show* : *"C'était mon tout premier baiser"*, raconte Mila.

Amitié ou amour, devant les photographes, l'ambiguïté est de mise. Pour Ashton, pas question de blesser davantage Demi qui vit mal la séparation. *"Quand ils se sont séparés, Demi a commencé à sombrer. Elle s'est brouillée avec ses filles, a perdu beaucoup de poids, elle a fini par être hospitalisée à bout de force"*, raconte un proche de la star. En novembre 2013, après des mois de bataille juridique, le divorce d'Ashton et Demi est enfin prononcé. Très vite, l'acteur n'a plus qu'une idée en tête, vivre sa belle histoire au grand jour. Un mois plus tard, il décide donc de sortir du silence. Et c'est sur Twitter que le couple officialise en postant la photo de deux silhouettes s'embrassant tendrement. Plus de doute, ils ont sauté le pas. À la fin de l'année, Ashton est sur un petit nuage. Tout juste sorti d'un mariage bancal, il se sent prêt à s'engager pour de bon. Il profite donc des fêtes de Noël pour demander la main de Mila à son père. *"Le plus beau jour de ma vie jusqu'ici, c'est le jour où Ashton m'a demandé de l'épouser. J'ai pleuré. J'étais submergée par l'émotion. Je ne veux pas discréditer mes histoires passées, mais celle-ci est vraiment différente"*, déclare la comédienne. Quand, au début de l'année, Mila tombe enceinte, c'est le bonheur. *"Ashton est aux petits soins. Au début de ma grossesse, il s'est dit que j'allais avoir des envies loufoques, alors il a rempli notre frigo de nourriture bizarre comme des cornichons et de la choucroute, des anchois ou de la crème glacée... Juste au cas où. C'est arrivé quelques semaines après. J'avais tellement envie de cornichons. Il m'a dit : 'Attends deux secondes' et il est revenu avec la meilleure boîte de cornichons du monde. C'était pile ce qu'il me fallait !"*, raconte Mila. So cute. Les deux acteurs sont sur la même longueur d'onde. Discrets, passionnément amoureux, ils vivent leur bonheur sans se soucier du reste du monde. Il n'est pas rare de les croiser à Central Park, main dans la main, promenant leur chien. Loin des paillettes et du bling-bling de Rodeo Drive, le couple se préserve. Fini le détail de sa vie heure par heure sur Twitter, Ashton se replie dans son cocon. *"J'ai appris avec mes relations passées qu'il vaut mieux garder certaines choses pour soi"*, déclare-t-il, soucieux de protéger son histoire d'amour. À Hollywood, où l'intimité n'existe plus, Mila et Ashton s'apprêtent à élever leur fille en toute simplicité. *"Je ne veux pas que mes enfants soient des gros crétins pourris gâtés. J'ai l'impression que beaucoup d'enfants le sont de nos jours. Nous voulons que la nôtre soit bien élevée, honnête et gentille"* déclare Mila avec toute l'humilité et la sincérité qui caractérisent son couple... ■ ***Léa Hasvry***

Mila : huit ans de love story avec Macaulay Culkin

En 2002, Mila craque pour l'acteur de *Maman, j'ai raté l'avion !* Très vite, ils emménagent ensemble. Mais les problèmes de drogue de Macaulay viennent vite ternir cet amour passionné. En 2004, le jeune homme est arrêté en possession de marijuana et de Xanax. Un premier coup difficile à encaisser pour l'actrice. Pendant huit longues années, elle reste pourtant à ses côtés, le suppliant de se soigner. En 2010, c'en est trop, les deux acteurs se séparent.

"J'ai pleuré, j'étais submergée par l'émotion"

Ashton : six ans de mariage avec Demi Moore

En 2003, lors d'un dîner entre amis à New York, Ashton tombe sous le charme de Demi Moore. Entre la cougar et le toy boy, tout va très vite. Après deux ans de vie commune, le couple se marie. À 27 ans, l'acteur se retrouve beau-papa de trois enfants. Sur les réseaux sociaux, Ashton et Demi affichent leur amour. Mais en 2011, le toy boy profite d'une soirée bien arrosée pour tromper sa chérie. La rupture est annoncée. Le divorce sera prononcé deux ans plus tard.

À 27 ans, Ashton se retrouve beau-papa de Rumer, Scout LaRue et Tallulah Belle Willis.

"Quand ils se sont séparés, Demi a sombré"

CAPRICES, COLÈRES,
CRISES DE NERFS...

HEUREUSEMENT

SUPER NANNY REVIENT !

NOUVELLE SAISON

SUPER Nanny

TOUS LES
LUNDIS
À 20H50

www.nt1.tv @nt1 **#SuperNanny**

PUBLIC A TESTÉ POUR VOUS

Le plateau de tourna

de À PRENDRE OU À LAISSER

Mon boss me convoque dans son bureau. *"Ça te dit un 'J'ai testé' À prendre ou à laisser ?"* Je blêmis. *"C'est quoi cette histoire de 'soit on me prend, soit on me laisse' ? – Mais non ! C'est l'ancien jeu télé d'Arthur que reprend Julien Courbet sur D8 !"* Me voilà rassurée. Je n'aurai pas à tester ma séduction. Du moins, pas avec Julien Courbet…

Joséphine Simon-Michel

Du lundi au vendredi à 17 h, sur D8, Julien Courbet reprend les commandes d'À prendre ou à laisser. Il fallait voir ça de plus près !

Mardi 16 septembre

15 h 00. Rendez-vous au Studio 130, à la Plaine-Saint-Denis. Il fait une chaleur caniculaire, et pourtant, de nombreux septuagénaires patientent gentiment devant l'entrée. Les portes s'ouvrent. *"Ne bousculez pas, y en aura pour tout le monde"*, lance le vigile.

15 h 35. Je m'assois à côté de Denise, sosie de Nelly Olsen, les stigmates du temps qui passe en plus. Elle m'interpelle, très complice : *"Vous aussi vous venez pour Julien ? Bon, vous verrez, il a les fesses plates. Un peu bizarre pour un cavalier, mais il reste tellement séduisant…"* Sur le plateau, les candidats se charrient. Atmosphère détendue et très bon enfant dans le public. Pour ce qui est du plateau, en revanche, c'est plutôt ambiance *Marseillais à Cancún* : plateforme shoes de rigueur pour les femmes et corps bodybuildé pour les gars. Je me rends vite compte que je ne suis pas la candidate idéale : j'ai dépassé (de loin) la trentaine, je n'ai pas l'accent du Sud et surtout, j'ai zéro talent pour danser le *Gangnam Style*. Note pour plus tard : "Tenter sa chance à *Motus* ou *Pyramide*."

"Je ne suis pas la candidate idéale : j'ai dépassé la trentaine…"

15 h 40. Le chauffeur de salle me prend à part et tente de m'expliquer le concept d'*À prendre ou à laisser* : *"La valeur du jackpot, c'est lorsque le candidat échange les boîtes… Bref, un peu comme le petit au tarot."* Mon regard doit être aussi expressif que celui de Kim des *Marseillais*. *"Bon, OK, laisse tomber"*, me dit-il.

15 h 42. Sauvée par l'arrivée triomphante de Julien Courbet. *"Julien, Julien !"* clament les fans déchaînés. *"Pas de fayotage avec moi !"* lance l'animateur en grande forme. Fous rires dans le public conquis. L'ordinateur choisit Gaëlle, GO d'un

Je suis attendue sur le tout nouveau plateau d'*À prendre ou à laisser* !

Julien Courbet a su remplacer Arthur, grâce à son humour et à sa bienveillance envers les candidats.

Une vraie pro de l'ouverture des boîtes...

Ça pleure, ça s'embrasse... C'est riche en émotions!

Flo le bogoss, c'est mieux que René le boloss, non?

club de vacances, pour ouvrir les boîtes aux côtés de Julien. Bonne pioche ! Gaëlle, c'est la candidate idéale pour un jeu télé : jolie brune sur talons de 15, loquace, et qui, surtout, fait onduler son corps sur chaque touche musicale. De quoi émoustiller tous les mâles du public. *"Qu'allez-vous faire si vous remportez 100 000 euros ?"* demande Julien. *"J'aimerais me faire refaire les seins."* Le ton est donné. Bref coup d'œil aux miens. Stop, inutile de se faire du mal.

16 h 00. Je suis morte de froid. 28 °C à l'extérieur, 11 °C sur le plateau. Le choc thermique. Satanée clim… J'aurais dû prendre ma doudoune. Je tente de me lever pour piquer le pull d'un vigile, et bam, je prends le Steadicam dans la tête. Mal de tête et mal de gorge : ma soirée s'annonce foutue… Finalement, journaliste à *Public* semble être plus dangereux que reporter de guerre.

16 h 15. Gaëlle demande que l'on diffuse *Tata Yoyo* pour l'encourager dans ses choix cruciaux. Je me surprends à jalouser sa place pour pouvoir réclamer, moi aussi, ma musique porte-bonheur : *Femme que j'aime* de Jean-Luc Lahaye. Le verdict tombe : Gaëlle vient de perdre une boîte de 25 000 euros. Les larmes coulent sur son visage. En ce qui me concerne, c'est mon nez qui coule. Vite, une boîte… de mouchoirs ! ■

"Si je gagne, je me fais refaire les seins", lâche Gaëlle...

verdict de la rédac

+ La proximité de Julien Courbet avec son public.

− La chemise en soie noire années 80 de l'animateur !

Les vrais-faux de la Toile

Net ou pas Net...

Info ou intox ? Public fait le point !

Lana Del Rey

Trompée par son mec !

On le disait très proche de la sœur de Rita Ora. Trop proche. Francesco Carrozzini, le petit ami de Lana Del Rey, avait été pris en flagrant délit de café en tête à tête avec la belle Elena. Et forcément, ça a jasé... Sauf qu'il y a quelques jours, la chanteuse et son chéri ont été vus en train de se balader dans les rues de New York, un large sourire sur le visage. Ils semblaient trop amoureux pour qu'on puisse soupçonner un coup de canif dans le contrat de lovers !

Taux de crédibilité... 10 %

Taylor Swift

Elle s'est fait refaire le nez !

"On dirait qu'elle s'est fait faire une rhinoplastie, qui est l'opération la plus courante chez les stars", a balancé un chirurgien esthétique au sujet de Taylor Swift... Photos à l'appui, le doc semblait assez sûr de lui et l'information a fait le tour du Net. Problème : en regardant les clichés de la star, on remarque surtout que Taylor a changé de make-up et qu'elle a perdu quelques kilos... On penche plus pour le relooking que pour le passage sur le billard.

Taux de crédibilité... 19 %

Gwyneth Paltrow

Elle interdit à Chris de parler de Jennifer Lawrence aux enfants !

Après une procédure de divorce dans les règles de l'art, ça se corse entre Chris Martin et Gwyneth. La blonde aurait interdit à son ex de présenter Jennifer Lawrence, sa nouvelle amoureuse, aux enfants et, pire, d'après un proche, elle *"fait tout pour s'assurer que le nom de l'actrice ne soit pas mentionné en présence d'Apple et Moses."* On y croit ? Vu le caractère control freak de Gwyneth... oui !

Taux de crédibilité... 82 %

Amber Rose

Elle a quitté Wiz Khalifa parce qu'il a couché avec deux femmes !

Peu après l'annonce de leur divorce, Amber Rose et Wiz Khalifa connaissent les premières fuites dans leur entourage : *"C'est connu et personne ne le nie, elle l'a pris en flag', nous le savons tous... Amber l'a surpris avec deux femmes, en même temps, des jumelles, sœurs biologiques"*, confie Peter Rosenberg, grand ami du couple et animateur de radio et de télé... Amber se serait confiée à Mme Rosenberg avant la rupture. Aïe !

Taux de crédibilité... 80 %

Le plein de potins !

Addicts aux ragots, à Twitter, aux détails qui tuent et aux infos à liker ? Bonne nouvelle... nous aussi !

Up

Luc Besson

Son film *Lucy* a atteint 317 millions d'euros de recettes la semaine dernière. C'est le record personnel du réalisateur.

Molly Sims

Deux ans après la naissance de son fils Brooks, l'héroïne de la série *Las Vegas*, 41 ans, a annoncé sa deuxième grossesse. Elle et son mari, Scott Stuber, sont aux anges. La naissance est attendue pour février prochain.

Michael Phelps

Le nageur américain a été arrêté à Baltimore par la police pour conduite en état d'ivresse et excès de vitesse. Sur Twitter, Michael Phelps a reconnu la gravité des faits et s'est excusé auprès de ses fans.

Tori Spelling

Entre les problèmes de couple avec son mari, Dean McDermott, et l'arrêt, après une seule saison de sa série, *Mystery Girls*, faute d'audience, l'actrice est de plus en plus maigre. Ses fans s'inquiètent. Nous aussi !

Down

Gwyneth Paltrow & Johnny Depp
La moustache leur va si bien !

Pour la promotion du film policier à l'humour décalé, *Mortdecai*, qui réunit Johnny Depp, Gwyneth Paltrow, Ewan McGregor, Paul Bettany et Jeff Goldblum, les stars du film se sont prêtées à un jeu rigolo. Elles ont été prises en photo avec la moustache du personnage principal, Charles Mortdecai, un marchand d'art loufoque et excentrique incarné par Johnny Depp. Et à ce jeu, Gwyneth est presque plus sexy que Johnny, non ?

Kate Moss
Sein nu pour la bonne cause

La styliste Stella McCartney, particulièrement touchée par le cancer du sein (sa mère, Linda, femme du Beatle Paul McCartney, est décédée de cette maladie) a fait poser Kate, sa meilleure pote, pour une campagne de mobilisation contre cette maladie. "C'est quelque chose que Kate n'avait jamais fait", a déclaré la créatrice. Militer contre le cancer, c'est une première, certes. En revanche, poser à moitié nue...

Dianna Agron de Glee
Nue sur Instagram !

La star de *Glee* n'a pas froid aux yeux, et elle le prouve ! En apparence si lisse, l'actrice a dévoilé il y a quelques jours sur Instagram le résultat d'un shooting avec le photographe Brian Bowen Smith : une photo topless particulièrement sexy où elle apparaît en blond platine, avec un nouveau tatouage. Hot !

Tokio Hotel
Méconnaissables !

Exit le look punk et les cheveux longs ! Après quatre ans d'absence, les Tokio Hotel reviennent avec un nouvel opus, *Kings of Suburbia* (dans les bacs le 6 octobre), et un nouveau look... petit minet : cheveux gominés et barbe de trois jours. On aime... Ou pas

Menu Double "Cheese"

Stylisme : Leslie Benarroch, Assistée de Gena Le Port. Photos : Anthony Ghnassia (Vision By Art)
Coiffure : Fritz Hair. Make up : Isabelle Pain, créatrice couleur Deborah Milano et Big one Make up

Karima & Hedia Charni

Partager un Happy Meal avec les sisters les plus funky du petit écran : oui, mais à prix mini et pour un effet maxi... best of plus !

Leslie Benaroch

ET TA SŒUR ?
Karima (à gauche) : casquette, Bershka, 15 €. Appareil photo Léo le pirate, Fisher-Price, 29 €. Top à sequins, H&M, 30 €. Salopette en denim, Kiabi, 35 €. Montre G-Shock multifonction, Casio, 99 €. Bague, H&M, 7 €. Boots, New Look, 25 €.
Hedia : bague bouche, Claire's, 5 €. Parka, La Halle, 35 €. T-shirt, Parisian Rich, 39 €. Radio en crochet, Anne-Claire Petit, 115 €. Short en denim, New Look, 30 €. Sneakers en cuir craquelé, Mellow Yellow, 79 €.
Déco : Pouf MiniBurger, Woouf !, 115 €.

ICE DREAM...
Karima : barrette à cheveux, Claire's, 4 €. Boucles d'oreilles créoles, Suzywan Deluxe, 20 €. Combishort bicolore, Missguided, 28 €. Bracelets en plastique, New Look, 13 €. Bague deux doigts, Suzywan Deluxe, 20 €. Escarpins à découpe, Ilario Ferucci, 85 €.
Déco : pouf cornet de glace, Woouf!, 112 €. Pouf cupcake, Woouf!, 89 €. Pouf donut, Woouf!, 115 €.

Perfecto, Bershka
65 €

Bague Bershka
15 €

Coque iPhone, Bershka
13 €

Manteau en laine, N by Naf Naf sur lahalle.com
69 €

Écusson "Big Bisou", Bernard Forever
5 €

Escarpins, New Look
25 €

Running, Klabi
15 €

Karima & Hedia Charmi

Menu Double "Cheese"

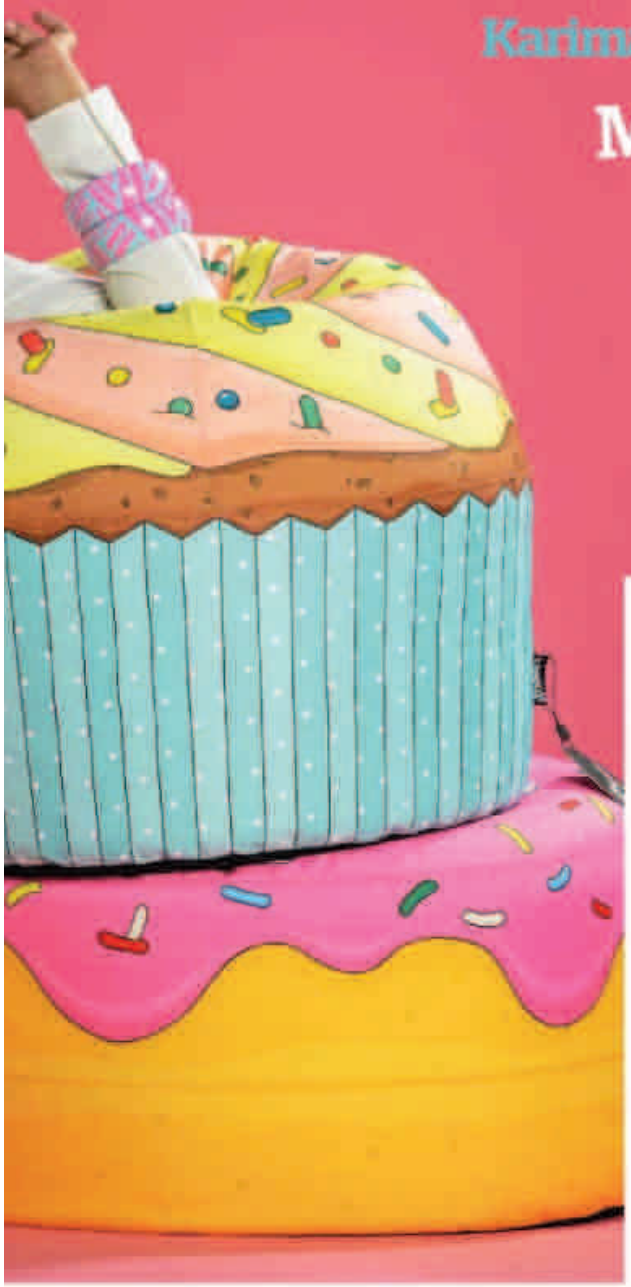

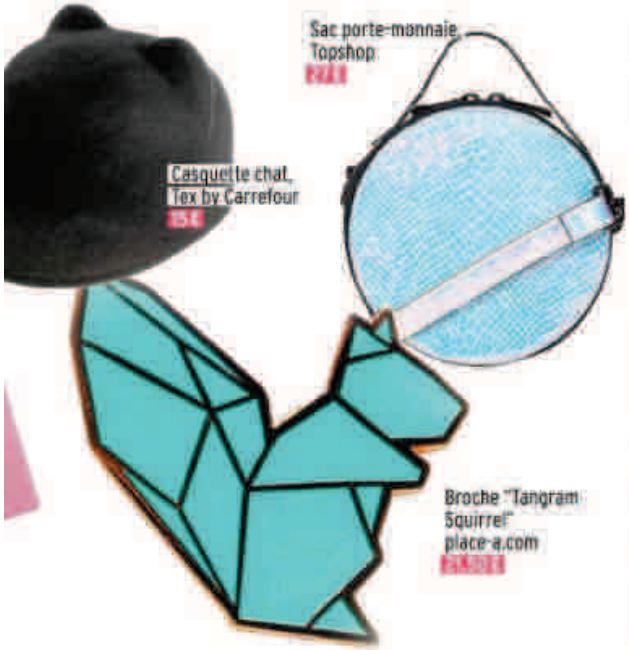

Sac porte-monnaie, Topshop
[illegible]

Casquette chat, Tex by Carrefour
15€

Broche "Tangram Squirrel" place-a.com
[illegible]

EMBARQUEMENT IMMÉDIAT!
Hedia : bijou d'oreille, H&M, 8€. Teddy en laine, Missguided, 63€. Sweat caniche, Asos, 26€. Bague, Moa, 7€. Jean skinny bleach, New Look, 30€. Sneakers Rainbow, Bonprix, 28€. Karima : valise jaune, Bakker Made With Love, 144€.

SPÉCIAL PETITS PRIX

Les must-have de la saison à moins de 60 € !

Pour être au top cet hiver tout en gardant la raison, sa maison et son compagnon, suivez le guide!

Alison Haddad

Elena Perminova

Un must-have à elle tout entière!

Où trouver en moins cher ?

Le sac
Etam
19 €

Les runnings
Etam
39,95 €

La chemise en jean
Pimkie
19,99 €

Le chapeau
Forever21
10 €

La robe
Molly Bracken
59 €

La pochette
1951
39 €

La combinaison
Monki
45 €

Le teddy
Gémo
29,99 €

Les sleepers
Tati
9 €

Le top graphique
Pimkie
14 €

Le manteau
New Look
44 €

La jupe en cuir
Zara
49 €

Le pull d'Irina Shayk

Irina est loin de rester sur la touche dans son pull à carreaux. Pour faire pareil et atteindre le même but, on file chez Primark et, pour 15 €, on joue à la femme de footballeur !

15 €

La robe d'Olivia Palermo

Nouveau it look de notre Olivia internationale ! Robe à carreaux signée Chloé à 2 816 € d'un côté et trench Etam de l'autre à 49 € : un compromis qui a bon sur toute la ligne !

49 €

SPÉCIAL PETITS PRIX

Et ainsi de sweat !

Coloré, provocant, chic ou délirant, il est la pièce à avoir dans son dressing cette saison. Pour toutes celles qui n'ont pas encore le leur, lisez la "sweat" !

Alison Haddad

Propagande

Weed & Cupcake
29,90 €

Barre ! sur barre-shop.com
40 €

Adieu et à demain, sur Rad.co
29,90 €

Human
35 €

Florette Paquerette
45 €

Manège à Trois
49 €

Fun

Zara
29,95 €

Beloved
44 €

Big City
35 €

Beloved
44 €

Kiabi
9 €

Pour le soir

New Look
19 €

Kiabi
19 €

M by Mosquitos, La Halle
29 €

Etam
39,95 €

Asos
34 €

Imprimé

H&M
34 €

Pull & Bear
25,99 €

Monki
15 €

Tati
9 €

Pull & Bear
25,99 €

Le sweat parfait !

Issu de la collaboration entre le site parfaites.fr et la marque aux messages joliment détournés Adieu et à demain (de l'artiste Benjamin Isidore Juvenston), ce sweat vous hissera au rang des modeuses parfaites ! À shopper sur parfaites.fr en bleu ciel ou gris. 34,90 €.

29€
Manteau
C&A
look good & feel good*
Hiver
2014
RETROUVEZ LA NOUVELLE COLLECTION DANS TOUS LES MAGASINS C&A FRANCE**
ET SUR NOTRE E-SHOP C-ET-A.COM.

Buzz fash

Leslie Benarroch

28/09/14

Rosie Huntington-Whiteley

Avec son pantalon taille haute "baby blue", la it couleur de l'hiver, la top rafle la première place de notre podium spécial Fashion Week de Paris! Merci qui? Merci Chloé!

01/10/14

Michelle Williams

Coiffé blond platine "gameofthronesque" et T-shirt de l'espace... On surkiffe le total look Vuitton de Michelle, qui a irradié Paris lors de sa venue éclair pour assister au défilé de la marque dont elle est égérie.

01/10/14

Selena Gomez

La chanteuse a fait forte impression avec son mix d'imprimés pour assister au show Vuitton printemps-été 2015. Mention spéciale à ces escarpins à brides que les modeuses s'arrachent toutes cette saison!

ion

Éclipser les autres it girls à coup de total looks canon, Olivia sait faire et nous montre une fois de plus le "vert" à moitié plein, au show Valentino !

En revisitant les seventies avec une panoplie romantique signée Chloé, la chanteuse anglaise nous offre la crème de la crème !

La it girl russe, alias notre fashion mentor, nous l'a joué "belle toute nude" et a attiré tous les chasseurs de street style et autres blogueurs de la capitale.

Seventies décidément de rigueur pour toutes les modeuses, cette saison ! Et ce n'est pas notre miss mode nationale et son sublime blouson Courrèges qui vont nous contredire…

NEWS/NEWS/NEWS

ZOOM SUR MON PETIT PARADIS

En mal d'évasion ? Testez les soins parfumés Mon Petit Paradis et plongez au cœur de la Provence. À la rédac', on est déjà fan du gel douche et de l'eau de toilette Jardin Secret à l'extrait de karité et feuilles de figuier. Un pur délice !
Gel douche. 3,99 €. Eau de toilette. 16,50 €.
En exclusivité chez Monoprix.

Actu Co

CUBANISTO : DISCOVER THE RUM SPIRIT !

Cubanisto est une bière "trendy" aromatisée au rhum des Caraïbes, avec une touche de citron et d'orange. Découvrez le goût très frais de Cubanisto, servie à 3 °C avec une tranche d'orange !
Prix conseillé : 4,69 € le pack de 3 bouteilles.
L'abus d'alcool est dangereux pour la santé. À consommer avec modération.

Actu Co

BI-OIL : UN PRODUIT UNIQUE

Bi-Oil est un soin de la peau multi-usage, connu pour ses effets sur les cicatrices, les vergetures, la peau déshydratée, le teint irrégulier ou encore le vieillissement cutané… En dix ans, Bi-Oil est devenu un produit culte dans le monde entier.
Prix conseillé : 11,95 € le flacon de 60 ml.

SPÉCIAL PETITS PRIX

Belle sans se ruiner !

Pas besoin de rouler sur l'or pour être belle ! La preuve avec cette sélection de musts beauté à moins de 15 €.

Anaïs Delcroix

Vanessa Hudgens

Mais comment fait-elle pour se mettre du rouge tout en se regardant dans les yeux ?

Le crayon longue tenue

Envie de souligner votre regard à moindres frais ? Kiko, marque reine des petits prix venue d'Italie, vous propose ce crayon ultra long dont la couleur vibrante va tenir toute la journée. **Crayon Skinny Fit Kajal, Kiko.**

3,40 €

Le shampooing sec qui sauve la vie

6,50 €

Vous sentez que vos racines sont limites, mais n'avez pas le temps de vous laver les cheveux ce matin ? Chouette, le shampooing sec existe ! Un petit coup de spray, une pose de deux minutes (le temps de vous maquiller), et hop, c'est parti ! Notre chouchou ? Le vaporisateur Ultra Doux qui sent bon la vanille. **Shampooing sec Ultra Doux à l'extrait de vanille, Garnier.**

Le top coat de base

3,80 €

Pour protéger nos ongles nus comme notre vernis, on a toutes besoin d'une base transparente qui tienne la route. La Clear Shine de chez Gemey remplit tout à fait cette mission, et on adore son format mini ultra pratique. **Vernis Clear Shine Color Show, Gemey-Maybelline.**

Le rouge sexy

10,80 €

Le rouge est un peu à notre vanity ce qu'est la petite robe noire à notre dressing : essentiel. Chic en soirée, il donne également du caractère à nos tenues de working girl. Et quand son prix est aussi petit que sa taille, on l'aime encore plus ! **Rouge à lèvres Rouge Baiser, So'Bio.**

L'eau démaquillante qui fait du bien

3,50 €

Si vous avez fait le tour des démaquillants sans avoir trouvé votre bonheur, il vous reste encore une chance : l'eau micellaire, ce nettoyant pour le visage non agressif. Après son passage, la peau est fraîche et purifiée. Celle de chez Byphasse est un classique dont on ne se passe plus. **Solution Micellaire Démaquillante, Byphasse.**

Le lait corps doudou

4 €

Le froid approchant à grands pas, il est important de bien hydrater sa peau. Pour celles et ceux qui aiment faire d'une pierre deux coups, le lait douceur de chez Nivea s'applique sous la douche, juste après le gel douche. Instant cocooning. **Lait corps sous la douche douceur, Nivea.**

Chic !
Un brushing naturel en un seul geste.

Philips présente sa nouvelle Brosse Soufflante Brillance qui combine sèche-cheveux et large brosse plate. Revêtue de tourmaline, elle dompte les frisottis comme les cheveux électriques et donne un fini ultra-brillant. Avec ses nombreux accessoires, elle est l'alliée parfaite pour styliser facilement vos cheveux sans jamais les abîmer.

innovation + you*

*Innovation et vous

Toutes les informations à découvrir
sur **facebook.com/PhilipsBeaute**

PHILIPS

Belle sans se ruiner !

Bella Thorne
En plus d'être actrice, la starlette est aussi peintre... sur visage. Avec du fond de teint.

Le baume à lèvres super hydratant

5,90 €

Avec ce stick, vos lèvres seront protégées comme il se doit. Un seul passage et votre bouche sera douce pour la journée. À poser sous le rouge à lèvres, en base, ou par-dessus, pour un aspect légèrement glossy. **Stick lèvres haute nutrition 8 h, au cold cream naturel, Bio Beauté by Nuxe.**

L'anti-transpirant 48 h

3,60 €

Présent dans notre salle de bains, au bureau et dans nos sacs à main, le déodorant est un véritable indispensable. L'anti-transpirant 48 h de chez Dove, dont on aime l'odeur et la texture sèche, est un confort qu'on ne peut pas se refuser ! **Déodorant anti-transpirant 48 h, Original, Dove.**

Le soin qui dompte les boucles

9 €

Comme le revendique Aussie, nouvelle marque chouchoute venue d'Australie, *"Il n'y a pas que les cheveux dans la vie, mais c'est déjà un bon début"*. Besoin de maîtriser boucles, et autres frisottis ? Avec sa formule à l'aloe vera et huile de jojoba d'Australie, ce soin dompte vos mèches rebelles. **3 minute miracle Frizz Remedy, Aussie chez Monoprix.**

La poudre bonne mine

14,90 €

Pour avoir un teint pêchu, cet automne, on se procure le voile Marionnaud, une poudre géniale alliant cinq nuances complémentaires et des pigments subtilement nacrés. Notre conseil ? La teinte abricot pour les peaux mates, et la teinte rose pour les peaux claires. **Poudre Voile de soleil, Marionnaud.**

Le soin coup d'éclat

12,40 €

Bouuuhhh, les vilains matins ! Heureusement qu'il y a des produits miracle pour effacer grise mine, traits tirés et valises sous les yeux ! Sublimist est un correcteur de jour qui redonne la patate et repulpe la peau pour 24 heures. **Soin anti-fatigue Sublimist, L'Oréal.**

Le mascara push up

13,90 €

Appliquez sur vos cils ce nouveau mascara Volume Glamour de Bourjois, doté d'une brosse Uplift ultra volumatrice, et plus aucun mec ne vous résistera ! Une arme de séduction à utiliser sans modération ! **Mascara effet Push Up, Bourjois.**

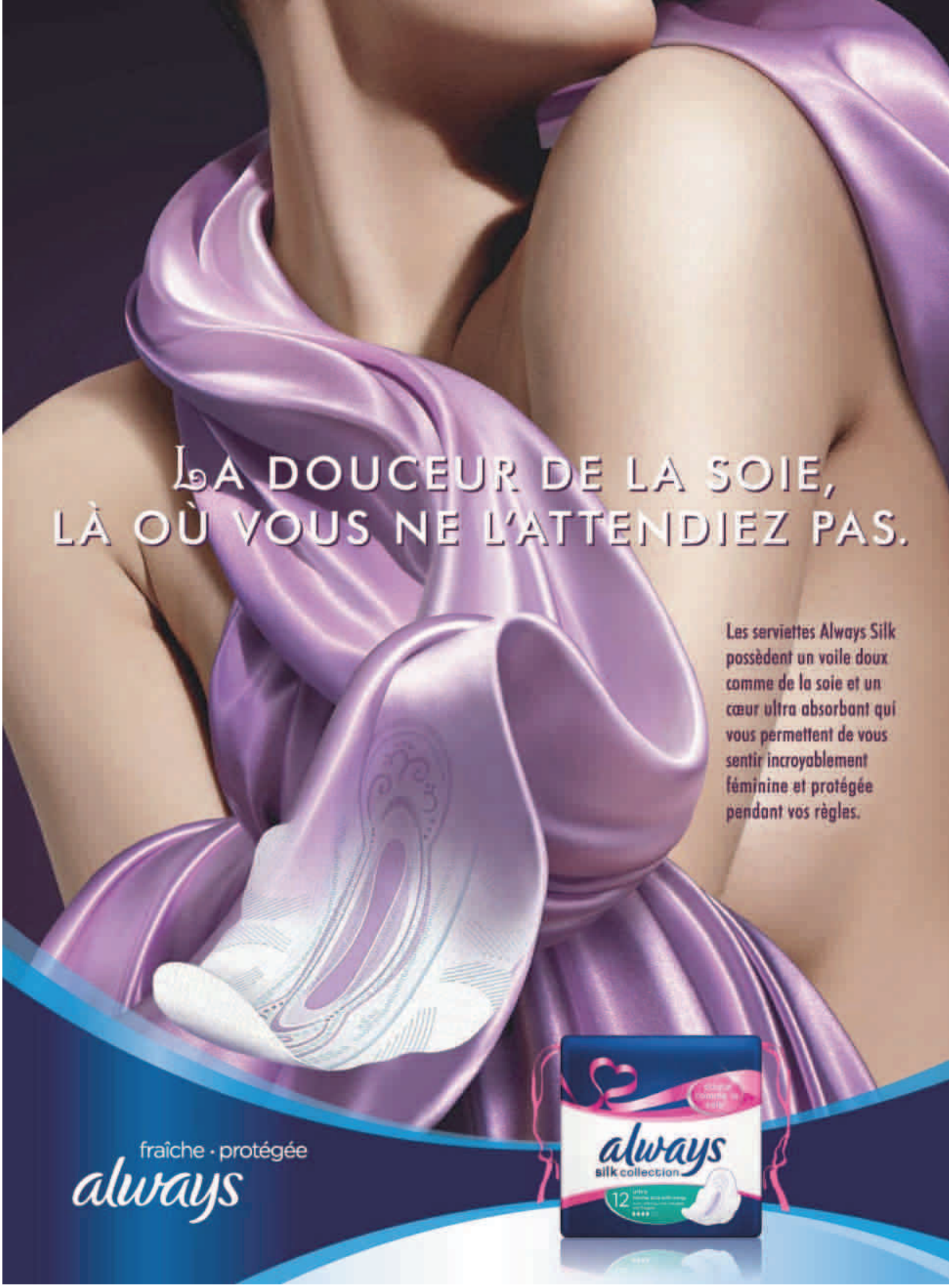
LA DOUCEUR DE LA SOIE,
LÀ OÙ VOUS NE L'ATTENDIEZ PAS.
Les serviettes Always Silk possèdent un voile doux comme de la soie et un cœur ultra absorbant qui vous permettent de vous sentir incroyablement féminine et protégée pendant vos règles.
always
silk collection
12
fraîche · protégée
always

Belle sans se ruiner !

L'huile anti-cellulite

9,99 €

Chouchouter son body tout en éliminant la peau d'orange ? C'est possible avec l'huile anti-cellulite Mixa qui, en plus de ses actifs hydratants, cible les zones critiques grâce à son trio d'huiles essentielles d'agrumes. Les capitons sont gommés et la circulation favorisée. **Huile intégrale anti-cellulite, Mixa.**

La crème à tout faire

8,50 €

Peau qui tire ? Pointes sèches ? Mains rugueuses ? Si la perspective de régler ces tracas avec trois produits différents vous ennuie déjà, filez chez Sephora vous procurer la "crème qui fait tout" ! Utilisée en crème ou en masque, elle assure une hydratation immédiate et un confort optimal. **Crème hydratante qui fait tout, Sephora.**

Le dissolvant doux et bio

9,90 €

Si vous êtes pro-bio, vous connaissez forcément les cosmétiques de la marque Une, engagée pour la planète, qui essayent d'être green au maximum. Le dissolvant huile, dont 100 % des ingrédients sont d'origine naturelle, démaquille les ongles sans les dessécher ni les blanchir. Aussi doux que son prix. **Dissolvant soin sans parfum, Une.**

La laque mythique

8,60 €

Parfum reconnaissable à des kilomètres, tenue parfaite et couleur dorée qui fait joli dans la salle de bains, la laque Elnett est un classique qui a fait ses preuves. Avec sa formule inégalée, elle est la favorite des stars (et la nôtre) depuis 1960. **Laque Elnett fixation forte, L'Oréal.**

Le lait corps hydratant

6,90 €

Vous avez fini votre gros pot de crème à appliquer après la douche ? Optez maintenant pour le lait divin Corine de Farme ! Hypoallergénique et sans parabènes, il hydrate un max et apaise les peaux les plus sensibles grâce à ses extraits de calendula. **Lait divin réhydratant corps, Corine de Farme.**

Le vernis couture

9,95 €

Faites-vous une manucure minute avec cette laque ultra brillante et pigmentée, qui sèche vite et hydrate les ongles grâce à ses vitamines et extraits d'algues. **Vernis Art Couture, 684, Artdeco.**

Ashley Tisdale

Elle hésite : un soin pour le corps ou une nouvelle paire de Louboutin ?

-44% de réduction !

Abonnez-vous à Public

6 mois
(26 numéros)
+ sa version numérique**)
+

le bracelet bleu

29€ seulement!
au lieu de 51,40€*

Vite, j'en profite!

Bracelet cordon
4 cordons simples et un cordon tressé
1 pampille métal. Dim environ : 19,5 cm

Visuel non contractuel. Certaines caractéristiques du produit présenté peuvent varier sans préavis. © Fotolia © Display communication

PLUS RAPIDE, ABONNEZ-VOUS DIRECTEMENT SUR www.bracelet.publicabo.com

À retourner, accompagné de votre règlement à : Public - Service abonnements - CS 50002 - 59718 Lille Cedex 9.

☒ Oui, Je m'abonne à Public :
6 mois - 26 n°s (36,40 €) + sa version numérique**
+ le bracelet bleu (15 €) au prix de 29 € seulement
au lieu de 51,40 €, soit -44 % de réduction!

► Je joins mon règlement par :

HFM PU474

☐ Chèque bancaire ou postal à l'ordre de PUBLIC.

N° CB

Expire fin

Date et signature (obligatoires) :

► Je complète mes coordonnées personnelles

☐ Mme ☐ Mr. Nom

Prénom

Adresse

Merci d'indiquer votre adresse complète (rue, bâtiment, entrée, étage, lieu dit...)

Code postal Ville

Votre date de naissance

N° Tel

Votre e-mail

MLP ☐ J'accepte de recevoir des offres par e-mail de la part des partenaires sélectionnés par PUBLIC.

Offre valable 2 mois exclusivement réservée à la France métropolitaine et dans la limite des stocks disponibles. *Vous pouvez acquérir séparément chaque numéro de Public au prix de 1,40 € et le bracelet bleu au prix de 15 €. Après enregistrement de votre règlement, vous recevrez sous 3 semaines environ votre 1er numéro de Public et sous 4 à 6 semaines environ, par pli séparé, votre bracelet bleu. Si cet abonnement ne vous satisfait pas, vous pouvez demander le remboursement des numéros non reçus. Informatique et Libertés : le droit d'accès et de rectification des données concernant les abonnés peut s'exercer auprès du Service Abonnements. Sauf opposition formulée par écrit, les données peuvent être communiquées à des organismes extérieurs. **Version PDF seulement (contenu identique au magazine papier). Accessible sur ordinateur (PC ou mac), sur iPad, iPhone et Android. Un e-mail vous sera envoyé pour activer la version numérique. Hachette Filipacchi Associés - 149, rue Anatole France - 92594 Levallois-Perret cedex RCS Nanterre B 324 286 319. Service client : 02 77 65 11 26.

Mec PLUS ULTRA

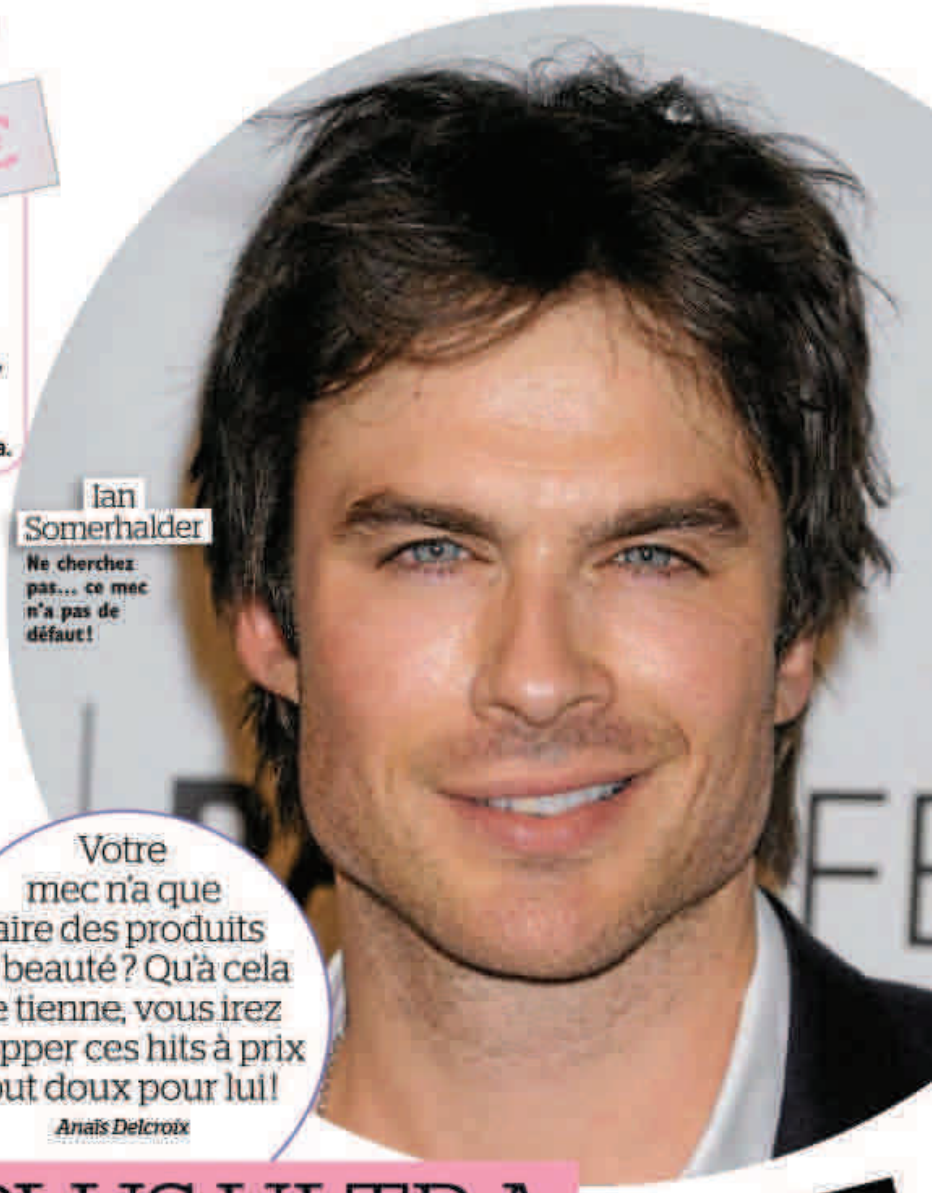

Ian Somerhalder

Ne cherchez pas… ce mec n'a pas de défaut!

Votre mec n'a que faire des produits de beauté? Qu'à cela ne tienne, vous irez shopper ces hits à prix tout doux pour lui!

Anaïs Delcroix

Le gel douche énergisant

2€

Avis aux hommes pressés : pour vous lever du bon pied ou après l'effort, ce shampooing douche à l'herbe du tigre est un véritable coup de fouet. Frais, décontractant, il reste doux pour la peau et les cheveux. **Shampooing douche énergisant, Rituels d'Asie, Ushuaïa.**

Le baume apaisant

6,20 €

Enrichi en pierre d'alun, ce baume après-rasage à la texture légère apaise rougeurs et irritations, et évite les saignements dus aux micro-coupures de rasage. La peau retrouve toute sa souplesse. Qui c'est qui va pouvoir couvrir son mec de bisous? **Baume calmant après-rasage, Mennen.**

Le gel béton

4,95 €

Les hommes aussi ont le droit de jouer avec leur tignasse! Pour les plus "méchus", ce gel réunit les trois conditions idéales d'un coiffage sans prise de tête : application facile, fixation immédiate et tenue extrême. Elle est pas belle la vie? **Gel Super Glue Taft, Schwarzkopf.**

Le shampooing purifiant

12,95 €

Gamme pensée pour nos chéris, 3D Men soigne les cheveux tout en les purifiant. Pour garder la tête froide, rien de tel que ce shampooing au menthol, qui nettoie les cheveux en 15 secondes chrono! **Shampooing purifiant, 3D Men, Schwarzkopf.**

Le plus masculin des parfums

10 €

Pour fêter ses 25 ans, la marque mythique Scorpio sort sa dixième eau de toilette, Adrenaline Shock, la plus sensuelle et électrisante de la gamme. On craque pour cette fragrance poivrée au sillage boisé. **Eau de toilette Adrenaline Schock, Scorpio.**

Le rasoir innovant

9,50 €

Quel homme n'a jamais rêvé d'un rasage sans grimaces? C'est désormais chose possible avec le dernier-né de chez Gillette, doté de lames hyper précises et de la technologie Flexball qui permet un pivot jusqu'à 24°. **Rasoir Fusion ProGlide, Gillette.**

MENNEN

UNE EFFICACITÉ D'AVANCE
POUR NOUS LES HOMMES

LE 1er RASAGE ANTI-IMPERFECTIONS* DE MENNEN

OBJECTIFS :
100% GLISSE-ZÉRO SPOT** !

« LES BONS SPOTS, JE LES SURFE.
LES AUTRES, QUELS AUTRES ? »

PAUL SERIN
CHAMPION DE FRANCE DE KITESURF

* dues au rasage ** bouton de rasage

BACTIFRESH

GEL DE RASAGE ANTI-IMPERFECTIONS*

ZINC PURIFIANT - ANTI-BOUTONS DE RASAGE

mennenpournouslleshommes.fr

Public HOROSCOPE

DU 10 AU 16 OCTOBRE

Pour découvrir votre horoscope quotidien, **flashez** cette page (voir sommaire).

Audrey Marnay
Née le 14 octobre 1980

HAPPY BIRTHDAY

Samedi : Jean-Jacques Goldman, né en 1951, 63 ans.
Dimanche : Hugh Jackman, né en 1968, 46 ans.
Mardi : Usher, né en 1978, 36 ans.
Jeudi : Christophe Maé, né en 1975, 39 ans.

BÉLIER
21 MARS/20 AVRIL

• AVEC UN JULES
Vous lisez en lui comme dans un livre ouvert. À croire qu'il ne peut rien vous cacher. En fait, c'est surtout qu'il ne veut rien vous dissimuler. Vous êtes tombée sur un homme honnête et sincèrement amoureux.
• EN MODE CÉLIB
Où sont passés les hommes ? Pas un à l'horizon !

TAUREAU
21 AVRIL/20 MAI

• AVEC UN JULES
Vous prenez un joli rythme de croisière et vous voguez vers un avenir heureux. Vous respirez votre bonheur à pleins poumons et votre jules en fait tout autant.
• EN MODE CÉLIB
Des déclarations d'amour, vous n'en manquez pas ! À vous de savoir lire entre les lignes.

GÉMEAUX
21 MAI/21 JUIN

• AVEC UN JULES
Il y aura bien quelques disputes ici et là, mais rien d'alarmant. Vous êtes sur la même longueur d'onde avec Jules.
• EN MODE CÉLIB
Vous savez être irrésistible mais il y a longtemps que vous n'avez pas utilisé votre sex-appeal. Cette semaine, vous vérifierez que votre pouvoir de séduction est toujours aussi infaillible.

CANCER
22 JUIN/22 JUILLET

• AVEC UN JULES
Quand votre jules boude, il ne le fait pas à moitié. Puisque vous n'y pouvez rien et n'êtes pas la cause de sa mauvaise humeur, laissez-le bouder. Il reviendra de lui-même vers vous.
• EN MODE CÉLIB
Vous flirtez avec un bel inconnu, mais l'histoire ne durera que le temps d'une soirée.

LION
23 JUILLET/22 AOÛT

• AVEC UN JULES
Débordement de sentiments et vague de passion, vous vivez une semaine de rêve. Vous n'espérez qu'une chose : que ça ne cesse jamais.
• EN MODE CÉLIB
Ce n'est pas parce que votre ex était un bad boy que tous les hommes lui ressemblent. Certains d'entre eux sont même de vraies pépites.

VIERGE
23 AOÛT/22 SEPTEMBRE

• AVEC UN JULES
Votre priorité ? Votre couple. Vous mettez de côté tout le reste pour vous consacrer à fond à votre amoureux. Il vous le rendra au centuple.
• EN MODE CÉLIB
Vous ne passerez pas le mois sans avoir embrassé au moins un garçon. À vos marques... prête ? À l'embrassade !

BALANCE
23 SEPT./22 OCTOBRE

• AVEC UN JULES
Rien à déclarer.
• EN MODE CÉLIB
Vous avez encore du mal à vous détacher de votre ex. D'ailleurs, comme Gwyneth Paltrow, malheureuse d'apprendre l'histoire d'amour entre Chris Martin et Jennifer Lawrence, vous saisissez toutes les occasions pour le récupérer. Mais, il faut vous rendre à l'évidence : c'est trop tard...

SCORPION
23 OCT./22 NOVEMBRE

• AVEC UN JULES
Parfois, vous avez envie de tout abîmer, de tout détruire, c'est plus fort que vous. Cette semaine, vous luttez contre ce sentiment et vous vous sentez grandie. Bravo !
• EN MODE CÉLIB
Vous décidez d'entrer dans la danse et, comme tous les cœurs solitaires, vous apprivoisez l'art de la drague. Finalement, ce n'est pas si déplaisant.

SAGITTAIRE
23 NOV./21 DÉCEMBRE

• AVEC UN JULES
Entre vous deux, le rapport de force n'existe pas. Il n'y a que tendresse, caresses et beaucoup de sentiments. C'est ce qu'on appelle l'amour.
• EN MODE CÉLIB
Vous êtes tendue. Rien ne sert de vous tordre les doigts à longueur de journée, vous n'en tirerez qu'une belle entorse.

CAPRICORNE
22 DÉC./20 JANVIER

• AVEC UN JULES
La situation ne vous convient plus. D'ailleurs, elle ne convient pas non plus à votre mec. Ré-a-gi-ssez !
• EN MODE CÉLIB
Vous chantonnez et vous souriez aux inconnus que vous croisez dans la rue. Cette semaine, vous êtes tout simplement heureuse de vivre.

VERSEAU
21 JANVIER/18 FÉVRIER

• AVEC UN JULES
Envolés, les tensions, les cris, les larmes : vous vivez une semaine sous le signe du partage et de la complicité.
• EN MODE CÉLIB
Vous avez un mot gentil pour chacun. Vous distribuez de l'amour par kilos. Vous souhaitez la paix dans le monde, que tout le monde s'aime et se tienne par la main... Peace and love !

POISSONS
19 FÉVRIER/20 MARS

• AVEC UN JULES
Qu'on vous apporte tout de suite un fauteuil, vous allez vous écrouler ! Oui, vous êtes exténuée et attendez le week-end avec impatience. Vous savez que votre chéri va vous dorloter.
• EN MODE CÉLIB
Votre cœur vous envoie des signaux. Écoutez-les, ils sont faciles à déchiffrer.

Votre semaine amoureuse

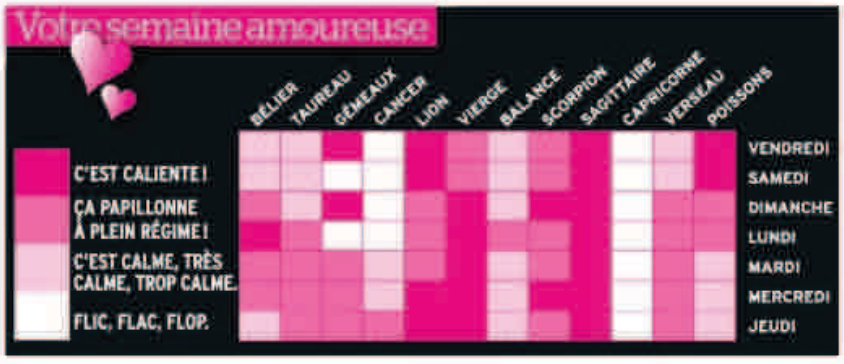

Pour paraître : DIGITALVIRGOMEDIA - tél : 04 37 46 23 00 - www.virgomedia.fr - Tarifs Audiotel : 082 : 0,15€/mn - 0891 : 0,22€/mn - 0892 : 0,34€/mn - 0807 : 0,56€/appel - 0899 : 1,35€/appel+0,34€/mn

Mots de tête

Par Philippe Chabrol

En partant du nom de l'interprète de Crazy in Love, répondez à chacune des définitions et vous découvrirez, dans la dernière colonne, la ville natale de la chanteuse.

B						
E						
Y						
O						
N						
C						
É						

1. Repas pris dans la matinée.
2. Course de moto tout-terrain.
3. Petit canot.
4. Parties de débauche romaines.
5. Inscrivant.
6. Fidel à Cuba.
7. Il se fixe au talon du cavalier.

Réponse : HOUSTON 1. Brunch 2. Enduro 3. Youyou 4. Orgies 5. Notant 6. Castro 7. Éperon

Qui suis-je ?

"Depuis que j'ai été découverte à l'âge de 7 ans dans le film* Sam, *où je joue aux côtés de* Sean Penn, *j'ai enchaîné les rôles auprès des plus grands acteurs. Aujourd'hui, la petite fille sage que j'étais a fait place à une comédienne reconnue, que l'on peut voir dans* The Runaways *avec Kristen Stewart mais aussi dans la série* Twilight *en tant que vampire du clan Volturi. Ma petite sœur, Elle, suit mes pas en se faisant connaître dans* L'Étrange histoire de Benjamin Button. *Je suis..."

Réponse : Dakota Fanning.

Sudoku

Remplissez les cases vides avec des chiffres de 1 à 9. Chaque chiffre ne doit figurer qu'une fois sur une même ligne, verticale ou horizontale, et dans le même carré.

Niveau : facile

3	8			5		6	9	1
4			1		6	5	2	8
	6		9			4		
				4	1	9	8	
8		9	3	7			6	
1					9	7		2
			5					
		3		6		8		
	7	4				2		9

Niveau : moyen

						3		
		2						5
					1		9	8
3			9					
9		7			5			4
		1						
5		8		9	4		7	2
2			5				4	
	6	3	2		8	5		

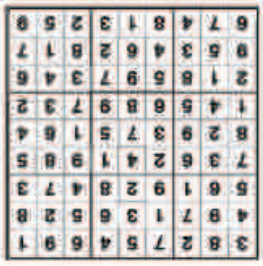

Le mot de la fin

En partant du mot* FOYER, *trouvez les cinq mots suivants en ne changeant à chaque fois qu'une seule lettre par rapport au terme précédent. La dernière ligne vous révélera le nom d'un acteur australien qui a un mental à toute épreuve.

	F	O	Y	E	R
1.					
2.					
3.					
4.					

1. Prix de la location.
2. Enrouler sur soi-même.
3. Nettoyer.
4. Saliver.

Réponse : (SIMON) BAKER
1. Loyer - 2. Lover - 3. Laver - 4. Baver.

Charade

- Mon premier coule de source
- Mon deuxième est la place du dormeur.
- Mon troisième est opposé à la mort.
- Mon quatrième est une affirmation outre-Rhin.
- Mon cinquième est l'élément des oiseaux.
- Mon sixième est constitué de lettres.
- Mon tout est au top en ayant récemment épousé Johannes Huebl...

Réponse : OLIVIA PALERMO
(eau - lit - vie - "ja" - pâle - air - mot).

LES BONS PLANS, ÇA VOUS CONNAÎT ?

Entre arnaques et bonnes affaires, savez-vous dénicher la bonne occase au bon moment ?
Géna Le Port

C'est dimanche, vous vous rendez à une brocante. Qu'y faites-vous ?
A ☐ Vous marchandez à tout va. Aujourd'hui, c'est vous la marchande de tapis !
B ☐ Vous déambulez, concentrée, à la recherche de la perle rare.
C ☐ Vous provoquez une émeute : vous réalisez qu'on vient de vous arnaquer !

Vous adorez les concerts et le théâtre. Comment obtenez-vous les meilleures places ?
A ☐ Vous essayez de vous les faire offrir. Si ça ne marche pas, vous tentez les jeux-concours.
B ☐ Vous faites affaire sur un super site de réductions.
C ☐ Vous vous faites toujours avoir : vous les achetez au black, mais deux fois plus cher…

Pour Noël, vous songez à partir en vacances. Pour booker votre séjour, comment vous organisez-vous ?
A ☐ Vous ne vous occupez de rien : votre mec bosse pour un tour-opérateur.
B ☐ Vous choisirez en fonction des promos sur un site low cost.
C ☐ Vous réserverez dans une agence de voyage, vous en avez assez de vous faire avoir !

On vous invite au dernier moment à une soirée 90's. Votre réaction ?
A ☐ Vous courez acheter un déguisement et conservez l'étiquette pour vous le faire rembourser ensuite.
B ☐ Vous écumez les friperies de la ville pour trouver une panoplie d'accessoires.
C ☐ Vous faites vos fonds de placard et finissez par commander un costume hors de prix !

Dans deux mois, c'est l'anniversaire de votre mec. Son cadeau ?
A ☐ Vous l'avez acheté il y a trois mois, pendant les soldes. Une affaire !
B ☐ Vous chercherez l'adresse d'un resto original sur un site spécialisé pour lui en mettre plein la vue.
C ☐ Vous n'avez pas encore décidé…

La Fashion Week avait lieu au mois de septembre. Qu'avez-vous fait ?
A ☐ Vous êtes parvenue à vous procurer une invit' pour assister à un défilé.
B ☐ Vous avez tenté (en vain) d'embrouiller la sécurité en vous proclamant assistante photographe…
C ☐ Vous vous êtes contentée, verte de déception, de regarder les photos des shows sur Internet…

Vos copines vous envient quelquefois. Pour quelle(s) raison(s) ?
A ☐ Vous avez assisté au concert On The Run Tour de Queen B et Jay-Z… assise dans le carré VIP !
B ☐ Votre appartement est un immense dressing de pièces uniques !
C ☐ Seulement parce que votre mec est canon. En réalité, vous avez trop la poisse pour qu'elles vous envient quoi que ce soit…

Un max de A
La traqueuse hors pair
Vous êtes toujours à l'affût des bons plans et prête à tout pour ne pas dépenser un sou. Entre anciens cadeaux que vous refourguez aux anniversaires, soirées open bar ou ventes privées pour économiser jusqu'à 50 %, vous ne laissez rien passer ! Et il vous arrive de profiter de vos proches pour obtenir ce que vous voulez…

Un max de B
La chasseuse du dimanche
Vous adorez faire des affaires, mais devez avouer que vous n'êtes pas toujours au courant des bons plans ! Vous êtes adepte des achats dans les friperies, brocantes et vide-dressings, et vous en avez déjà bien assez avec tout ça ! Le week-end, vous adorez chiner les pièces d'occasion. Le vintage, c'est votre passion !

Un max de C
Celle qui se fait toujours avoir
Les bons plans et vous, ça fait 10. Vous êtes plutôt du genre à laisser passer la bonne affaire sous prétexte que vous manquez de temps. Du coup, mal organisée, vous payez tout au prix fort : les billets de train réservés la veille comme les places de concert achetées deux fois plus cher à l'arrache !

Mots fléchés

Niveau pro

En remplissant cette grille se rapportant à **Megan Fox** et en associant les lettres figurant dans les cases numérotées, découvrez **le passe-temps auquel elle s'adonne et par lequel l'actrice s'applique à faire tourner la terre...** ***Par Philippe Chabrol***

Le mot à découvrir est : 1 2 3 4 5 6 7

- Un homme bouclé
- Il peut être en boule ou en ficelle
- Son signe
- Utilisée jusqu'au bout
- Allat au-delà de
- La place du bébé
- Symbole du radon
- Pris du liquide
- Abrégé de direction
- Monnaie de l'Iran
- Queue de bos
- Tempérer
- Séville en est la capitale
- Déployer
- Tête d'affiche de *Twilight* (initiales)
- Feu vert à Moscou
- Le film qui a transformé sa vie
- Été averti
- Me promènerai
- Compte rendu
- Bitume
- Jeu de jambes
- Elle a des origines...
- Seigneurie
- Archipel
- Pas dissipé
- Négation
- Elle prit des cours de... dès l'âge de 5 ans
- Vide ton sac
- Qui a la forme d'un œuf
- Peu dégourdi
- Elle est née dans cet État
- Pas allié
- Elle en porte de nombreux
- Découragé
- Claque
- Poteau
- Elle est considérée comme étant un...
- Elle apparut dans la série télévisée *Mon... Charlie*
- Désigne un maître
- Porte familière
- Son prénom
- Série du baccalauréat
- Deux pour Néron
- À quel endroit
- Cheval ou vache
- Transformée
- Tombe des flocons de nouveau
- Son nom
- Calme et réfléchi
- Ex-épouse de Tony Parker (initiales)
- Vert pour elle, du nom de son époux
- Déterminés
- Ancien sigle de lycée professionnel
- Elle protège les animaux
- Petite artère
- Coup de baguettes
- Livre très épais
- Souffrir du froid
- Normande qui a des tripes
- Article
- Creuse
- Sollicité
- Aboutissement
- Ne pas révéler
- Variée
- Affecté
- Classe du primaire
- Musique populaire en Algérie
- Radio
- Diplôme de technicien
- Pas assez salé
- Vu dans un livre
- Escompta
- Une paire de tennis
- Clameur d'aficionados
- Dylan ou Marley
- Râpe
- Pareillement
- Elle, c'est au mois de mai
- Chef d'orchestre
- Boule rouge hollandaise
- Premier impair
- Elle le devient à l'âge de 13 ans
- Il relève

Retrouvez la solution en flashant cette page (voir explications sommaire)

Public

149, rue Anatole-France, 92534 Levallois-Perret Cedex
Tél. : 01 41 34 92 37 - Fax : 01 41 34 90 96
Pour joindre votre correspondant, par téléphone, composez le 01 41 34 suivi des chiffres entre parenthèses, par mail : prénom.nom@lagardere-active.com

Directeur de la Rédaction : Nicolas Pigasse (7362) nicolas.pigasse@lagardere-active.com
Rédactrice en Chef : Anaïs Jouvancy (7126)
Assistante : Esther Nisame (9037)
Rédactrice en Chef adjointe Actu : Myriam Palomba-Hilbulerne (7383)
Chef du Studio : Marie-Pierre Thoris (7196)
Première maquettiste : Gallie Révolt (7332)
Maquette : Julien Boissier (7193), Julie Lassalle (7388), Thierry Laurent (7169), Benjamin Marling (7174), Medhi Quistin (7148)
Chefs de Service : Infos : Nicolas Nissim (718)

Mode : Leslie Benaroch (7391)
Beauté : Marie-Antoinette Sully (7346)
Rédaction Actu : Laetitia Chivert (7161), Sarah Lévy (7397), Adeline Quittot (7205), Florence Roman (7137)
Ont collaboré : Pauline Amal, Marine Boissel, Anaïs Delcroix, Yamina Djarir, Patrick Fiquriot, Nadège Folliot (7113), Frédéric Grasser, Anne Thoumieux
Secrétaire Générale de Rédaction : Pascaline Verdun (7212)
Secrétaires de Rédaction : Frédérique Diard (9267), Karim Maamar (8639), Dominique Sellen (9225)
Chef de Service Photo : Amélie Descroix (7375)
Iconographe : Carine Collet (7256)
Chef de Service numérique : Nadia Benlaulmi (7033)
Web : Olivia Maumury (7064)
Responsable Contenu Vidéo : Sandrine Rouzet (7396)

Public est édité par Hachette Filipacchi Associés SNC au capital de 78 300 € RCS Nanterre B 324 286 319
Siège social : 149, rue Anatole-France, 92534 Levallois-Perret Cedex. Associé : Hachette Filipacchi Presse. Publications France Monde S.A.

Gérante - Directrice de la Publication : Claire Léost
Promotion : Claire Fines (6929)
Assistée de Edwia Mcalhef (6682)
Ventes : Frédéric Gonnido (74 38)
Assisté de Sandrine Pangrazzi (6586)
Marketing direct : Fetoui Boudraoua, Karine Chevallet (6920)
Chefs de Fabrication : Pierre Alla (6922), Lailla Smati (6964)
Imprimerie : KED - Didier Mary, 6, route de la Ferté-sous-Jouarre 77 440 Mary-sur-Marne
Commission Paritaire : 0718 K 83479
ISSN : 1761-689X et distribué par les N.M.P.P.
Dépôt légal : octobre 2014
© 2012 par Hachette Filipacchi Associés
IMPRIMÉ EN FRANCE / PRINTED IN FRANCE
Diffusion Abonnement : Hachette Filipacchi Diffusion
Hachette Filipacchi Associés est une filiale de Lagardère Active
Président du Directoire : Denis Olivennes
Publicité : Lagardère Publicité, 10, rue Thierry Le Luron, 92300 Levallois-Perret
Présidente : Constance Benqué

Directeur Général : Philippe Pignol
Directeur Général adjoint Digital & Pôle Presse Entertainment : Alix Pandrini (9980)
Directrice de Publicité : Caroline Lejeune (9827)
Directrice de Clientèle : Mathilde Duhl de Bénazé (9866)
Chef de Publicité : Julie Pellé (9826)

Relation Abonnés : Gérez vos abonnements, abonnez-vous et posez vos questions
Par Email : abonnements@publicfrance.fr
Par internet : www.publicabo.com
Par téléphone : France 02 77 63 11 26
Étranger : (00 33) 2 77 63 11 26
(ouvert du lundi au vendredi de 8h30 à 18h)
Par courrier : Public Abonnements
CS 50002 - 59718 Lille cedex 09
Tarif France : 1 an (52 n°) 55 € - Étranger : nous consulter

Solution du n° 586 : bars

Chantelle Brown-Young

"J'ai pensé au suicide"

Chantelle Brown-Young est atteinte de vitiligo, une dépigmentation de la peau. La même maladie dont souffrait Michael Jackson. Harcèlement à l'école, mal-être : pendant des années, elle en bave au point de penser au suicide. Sa rencontre à 16 ans avec une photographe va changer sa vie. Shannon Boodram croit en elle, lui fait un book et la révèle à elle-même. Depuis, Tyra Banks l'a repérée sur Internet et l'a conviée à participer à *America's Next Top Model* où la jeune fille de 19 ans fait un carton. *"Je suis un outsider et veux prouver que l'on peut poursuivre ses rêves en dépit de toutes ses imperfections et de ses échecs."* Une belle revanche !

Grégory

"Mon handicap ne m'a jamais gêné"

"Je n'ai aucun souci avec mon bras un peu trop court, il ne m'a jamais empêché de faire quoi que ce soit." Passionné de cuisine, Grégory Cuilleron est né sans avant-bras gauche, mais il excelle aux fourneaux et a réussi à gagner *Un dîner presque parfait* ou à briller dans *Top Chef*. Traité de "manchot" dans une chronique de *Libération*, il est monté au créneau sur Facebook. *"Mon passage sur M6 n'a jamais été larmoyant et j'ai démontré qu'on pouvait être handicapé, heureux et posséder un véritable savoir-faire."* Et toc !

Ils ont fait de leur fa
UNE FOR

Peter Dinklage
de *Game of Thrones*

Un grand bonhomme

Pendant des années, l'acteur de petite taille, 1,35 m, a été relégué aux rôles secondaires et stigmatisé. Tout a changé depuis son Golden Globe en 2011 pour *Game of Thrones*. Mais Peter n'est pas dupe : *"On dit que je suis un sex-symbol, on parle de 'Dwarf I'd Like to Fuck' mais je prends cette expression avec beaucoup de distance. Les filles préféreront toujours un gars d'1,85 m."*

Cuilleron

Yoann Fréget

Il a trouvé sa voix...

"Le bégaiement est apparu dans ma vie quand j'ai commencé à parler couramment, à 3 ans, quand mes parents se sont séparés." Yoann se souvient de l'école et des humiliations, *"quand des gens explosent de rire parce que vous n'arrivez pas à parler"*. Paradoxalement, c'est en chantant qu'il a réussi à vaincre ses troubles d'élocution. Sa leçon de courage a ému les téléspectateurs de *The Voice*, qui ont voté pour lui. Gagnant du premier coup, sans s'y reprendre à deux fois!

iblesse CE!

Aveugles, bègues, sourds ou atteints d'une maladie rare, ils sont devenus des stars. Ces people sont des exemples de courage pour tous.

Sophie Vouzelaud

Sois belle et tais-toi pas!

En 2007, Miss Limoges devient première dauphine de Miss France et rate le titre suprême d'un cheveu. Elle est sourde, utilise le langage des signes, mais a également appris à parler. *"Je ne me considère pas comme handicapée et j'encourage toutes les personnes sourdes ou porteuses de handicaps à se présenter à tout concours pour éviter toute forme de discrimination."* Sophie joue même dans le film *L'amour c'est mieux à deux* où elle incarne la jeune sœur de Virginie Efira.

Ray Charles

Un talent aveuglant

Atteint d'un glaucome à 4 ans, aveugle à 7, le chanteur de soul a connu tellement d'épreuves dans sa jeunesse – la noyade de son petit frère, la mort de sa mère – que sa cécité est passée au second plan. Elle ne l'a pas empêché d'imposer son univers soul et d'ouvrir la voie à des gens comme Stevie Wonder aux États-Unis ou Gilbert Montagné en France.

Stephen Hawking

Libre dans sa tête

"Les gens sont fascinés par le contraste entre mes capacités physiques très limitées et la nature extrêmement étendue de l'univers que j'étudie." À 72 ans, l'astrophysicien, atteint de la maladie de Charcot, défie toutes les lois de la science. Il est cloué dans un fauteuil, s'exprime par ordinateur et joue dans des séries télé comme *The Big Bang Theory*. Pas mal pour celui dont les médecins estimaient qu'il mourrait vers 25 ans...

Le Mag
FRIENDS TRIP
Qui sera le meilleur ami ?
L'ILE DES VÉRITÉS 4
Au paradis leur vie en dépend
À 17H00
#LeMag
À 17H45
#Friendstrip
À 18H25
#IDV4
Du rire, de l'aventure, de l'évasion
DU LUNDI AU VENDREDI SUR
NRJ 12

Gad Elmaleh ouvre l'album photo !

Vingt ans que Gad Elmaleh fait le show... Pour l'occasion, TMC lui consacre un documentaire inédit riche en témoignages et archives familiales.

"Il adorait imiter les copines de ma grand-mère"

Alerte aux inconditionnel(le)s du *Blond*, de *Coco* ou de *Chouchou* : un documentaire inédit intitulé *Gad Elmaleh : 20 ans sur scène* dévoile l'intimité de l'homme le plus drôle de France. Grâce aux archives familiales, on découvre l'enfance heureuse de Gad à Casablanca, au Maroc, entouré de ses parents, de son frère et de sa sœur. On apprend notamment comment son père, David, commençant à Casablanca et mime amateur, a joué un rôle essentiel dans la vie du jeune garçon. Gad, cancre et véritable phobique de l'école, suivra les traces paternelles et débutera ses premiers cours de théâtre dès l'âge de 15 ans. En 1988, soit un an plus tard, il débarque à Montréal où il connaîtra ses premiers succès sur scène. Mais c'est en 2001, grâce à sa rencontre avec Isabelle Nanty, amie et metteur en scène, que sa carrière décollera avec *La vie normale*. *"À 5 ans, Gad était déjà l'attraction de la famille. Il adorait imiter les copines de ma grand-mère"*, raconte Arié Elmaleh, le frère cadet de Gad. Aujourd'hui, le pro du stand-up à la gestuelle inimitable ne se contente plus de faire rire la famille : son spectacle *20 ans de scène !* devant 2500 personnes au Palais des Sports, à Paris du 25 novembre au 20 décembre 2014 est déjà quasi complet… Notre chouchou, on vous dit ! ■ *Joséphine Simon-Michel*

Images inédites

À 7 ans déjà, il préférait les imitations que ses leçons…

Son frère : *"À 5 ans, Gad était déjà l'attraction de la famille."*

Il préfère les uniformes de pompier à ceux de son école.

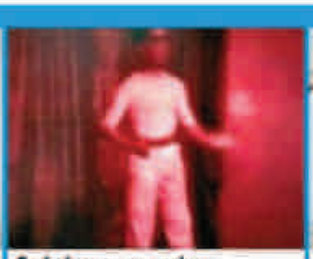
Gad s'exerce au mime très jeune.

Son père, David, jouera un rôle essentiel dans sa vie d'artiste.

Gad et sa sœur aînée, Judith.

1987. La première pièce de théâtre de Gad à Casablanca

Sa sœur Judith produit aujourd'hui Gad et Ary Abittan.

Gad et Judith en pleine écriture de son one-man show.

En pleine répétition avec sa sœur.

Vos soirées télé

Le meilleur des grandes chaines !

VENDREDI 9 OCTOBRE

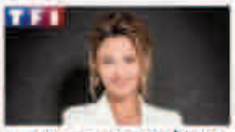

20.55 Danse avec les stars Épisode 3. Divertissement. Présenté par Sandrine Quétier, Vincent Cerutti.
23.15 Danse avec les stars, la suite Épisode 3. Divertissement.

20.50 Les petits meurtres d'Agatha Christie Le crime ne paie pas. Téléfilm policier de Marc Angelo (France, 2014). Avec Blandine Bellavoir.
22.30 Ce soir (ou jamais !) Magazine.

20.45 300 choeurs pour + de Vie Divertissement. Présenté par Michel Drucker. Invitées vedettes : Bernadette Chirac, Mireille Darc.
23.35 Orphelins de la patrie

20.50 NCIS Série policière. À l'épreuve des balles. Saison 11 (15/24). Avec Pauley Perrette.
22.35 NCIS Série policière. Autopsie d'un crime. Saison 10 (16/24).

20.55 Fonzy Comédie d'Isabelle Doval (France, 2013). Avec José Garcia, Audrey Fleurot.
22.35 Les invincibles Comédie de Frédéric Berthe (France, 2013).

SAMEDI 10 OCTOBRE

20.35 Football France/Portugal. Match amical. En direct du Stade de France, à Saint-Denis.
22.45 New York unité spéciale Série policière. Saison 2 (15/21).

20.50 C'est votre vie ! Mireille Mathieu. Variétés. Présenté par Stéphane Bern.
23.05 On n'est pas couché Talk-show. Présenté par Laurent Ruquier.

20.45 Désiré Landru Téléfilm dramatique de Pierre Boutron (France, 2005). Avec Patrick Timsit.
22.50 Pourquoi personne ne croit ? Téléfilm policier de Jacques Fansten.

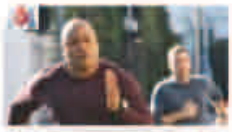

20.50 NCIS : Los Angeles Série policière. Le lac gelé. Saison 5 (10/24). Avec Chris O'Donnell.
22.40 NCIS : Los Angeles Série policière. Les amants. Saison 3 (7/24).

20.55 Je fais le mort Comédie de Jean-Paul Salomé (France, 2013). Avec François Damiens.
22.35 Players Thriller de Brad Furman (États-Unis, 2013). Avec Ben Affleck.

DIMANCHE 11 OCTOBRE

20.55 The Dark Knight, le chevalier noir Film d'action de Christopher Nolan (États-Unis, 2008).
23.45 Esprits criminels Série policière. Saison 1 (17/22).

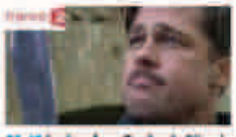

20.45 Inglourious Basterds Film de guerre de Quentin Tarantino (États-Unis-Allemagne, 2009).
23.20 Un jour, un destin Yves Mourousi : les mystères d'un prince.

20.45 Les enquêtes de Murdoch Série policière. Les dents du lac. Saison 7 (7/18). Avec Jonny Harris.
22.10 Les enquêtes de Murdoch Série policière. Saison 3 (8/13).

20.50 Capital Maison : le confort à tout prix ! Magazine. Présenté par François-Xavier Ménage.
23.00 Enquête exclusive Tunisie : le trésor caché du dictateur. Magazine.

21.00 Rugby Toulouse/Toulon. Championnat de France Top 14. 9e journée. En direct.
22.55 TED*Paris 2014 Documentaire de Jean-Pierre Devillers.

LUNDI 12 OCTOBRE

20.55 Une famille formidable Quel cirque ! (n° 5). Téléfilm sentimental d'Alexandre Pidoux (France, 2014).
22.45 New York unité spéciale Série policière. Saison 15 (7/24).

20.50 Castle Série policière. L'élève et le maître. Saison 6 (9/23). Avec Annie Wersching.
23.05 Un œil sur la planète L'Iran, notre nouvel ami ? Magazine.

20.45 Elles étaient en guerre (1914-1918) Documentaire d'Hugues Nancy, Fabien Béziat (France, 2014).
22.20 Quand la Grande Guerre rend fou Documentaire.

20.50 Extant Série de science-fiction. Des machines et des hommes. Saison 1 (7/13). Avec Halle Berry.
22.30 Extant Série de science-fiction. Les yeux du mal. Saison 1 (9/13).

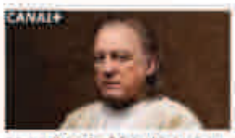

20.55 Borgia Série historique. 1503 (1/2). Saison 3 (9/14). Avec John Doman.
22.45 Spécial investigation Rats : la poule aux œufs d'or. Magazine.

MARDI 13 OCTOBRE

20.55 Mentalist Série policière. Un jardin sur le toit. Saison 6 (10/22). Avec Emily Swallow, Robin Tunney.
23.35 Baby boom Documentaire. Marseille mon amour. (n° 1)

20.50 Secrets d'histoire Anne de Bretagne. Magazine. Présenté par Stéphane Bern.
22.40 Adieu Le Pen Documentaire de Serge Moati (France, 2014).

20.45 Un homme au pair Téléfilm humoristique de Laurent Dussaux (France, 2012). Avec Antoine Dulery.
23.10 Du côté de chez Bave, l'intégrale Divertissement.

20.50 Cousu main La finale. Jeu. Présenté par Cristina Cordula. Invité : Roland Mouret.
23.25 Cousu main À vos fils, à vos aiguilles, cousez ! Jeu.

20.55 La marche Comédie dramatique de Nabil Ben Yadir (France, 2013). Avec Olivier Gourmet, Jamel Debbouze.
23.00 Vandal Drame d'Hélier Cisterne (France, 2013).

MERCREDI 14 OCTOBRE

20.55 Blacklist Série policière. Berlin (N° 8) (1/2). Saison 1 (21/22). Avec James Spader.
22.40 Arrow Série d'action. Un homme innocent. Saison 1 (4/23).

20.50 Les hommes de l'ombre Série dramatique. Chantage. Saison 2 (5/6). Avec Aure Atika.
22.35 Un soir à la tour Eiffel Talk-show. Présenté par Alessandra Sublet.

20.45 Le grand tour Documentaire de Patrick de Carolis, Jean-Luc Orabona (France, 2014).
23.45 Pneuma, l'air et les songes Ballet.

20.50 Le meilleur pâtissier Les gâteaux d'ici et d'ailleurs. Jeu.
23.25 Le meilleur pâtissier, à vos fourneaux ! Les gâteaux d'ici et d'ailleurs. Magazine.

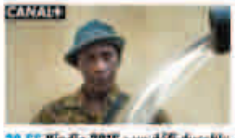

20.55 Kindia 2015 : un défi durable Documentaire. (France, 2014).
22.10 Je fais le mort Comédie de Jean-Paul Salomé (France, 2013). Avec François Damiens.

JEUDI 15 OCTOBRE

20.55 Profilage Série policière. Un pour tous. Saison 5 (1/12). Avec Raphaël Ferret.
22.55 Profilage Série policière. Un seul être vous manque. Saison 3 (1/12).

20.50 Envoyé spécial Magazine. Présenté par Guillaine Chenu, Françoise Joly.
22.25 Complément d'enquête Les enfants perdus du jihad. Magazine.

20.45 Le Cerveau Comédie policière de Gérard Oury (France, 1968).
23.40 Poupoupidou Comédie dramatique de Gérald Hustache-Mathieu (France, 2011).

20.50 Rising Star 4e épisode d'auditions. Avec la participation de Cathy Guetta, Cali, David Hallyday.
23.10 Rising Star, de l'autre côté du mur

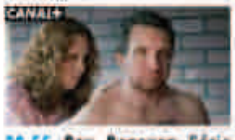

20.55 Ray Donovan Série dramatique. Twerk. Saison 1 (3/12). Avec Brooke Smith, Eddie Marsan.
22.35 Lilyhammer Série dramatique. Le baptême. Saison 2 (1/8).

en un coup d'œil !

Du 10 au 16 octobre

Le meilleur de la TNT !

VENDREDI 10 OCTOBRE

20.50 Des Bronzés au Père Noël : la folle histoire du Splendid Documentaire de Baptiste Agosse (France, 2013).
22.50 Au cœur de l'enquête Magazine.

20.50 Enquête d'action Trafic de stups, délinquance routière, braquages : tensions sur Lyon. Magazine. Présenté par M.-A. Casalta.
22.50 Enquête d'action Magazine.

20.50 Les experts : Manhattan Série policière. Joyeux anniversaire James. Saison 6 (16/23). Avec Hill Harper.
22.30 Les experts : Manhattan Série policière. Saison 6 (12/23).

20.50 Sauveur Giordano Disparitions. Téléfilm de suspense de Gilles Béhat (France-Belgique, 2004).
22.30 Sauveur Giordano Transports dangereux. Téléfilm de suspense.

20.50 Vampire Diaries Série fantastique. Un nouveau danger. Saison 5 (17/22).
23.25 Vampire Diaries Série fantastique. Saison 3 (17/22).

SAMEDI 11 OCTOBRE

20.50 Grégory Lemarchal : la fureur de vivre Documentaire.
22.45 Michael Jackson, cinq ans déjà : la fabuleuse histoire du roi de la pop Documentaire.

20.50 Les Simpson Série d'animation. Mon meilleur ennemi. Saison 18 (8/22).
23.15 Je veux épouser Harry Episode 3. Divertissement.

20.50 Les Enfoirés 2014 Bon anniversaire Les Enfoirés. Concert enregistré au Zénith de Strasbourg, en 2014. Avec Patrick Bruel, Amel Bent...
23.35 Les Enfoirés 2013 Concert.

20.50 Pièges de stars Divertissement. Présenté par Manu Levy. Corneille est piégé par sa femme lors d'un dîner.
22.50 Le super bêtisier de l'année Volume 16. Divertissement.

20.50 Chroniques criminelles Magazine. Présenté par Magali Lunel.
23.05 Chroniques criminelles Magazine. Présenté par Magali Lunel.

DIMANCHE 12 OCTOBRE

20.50 Je reste ! Comédie de Diane Kurys (France, 2003). Avec Sophie Marceau, Vincent Pérez.
22.50 En quête d'actualité Magazine. Présenté par Guy Lagache.

20.50 Sleepy Hollow Série fantastique. Le Golem. Saison 1 (10/13). Avec Tom Mison.
22.20 Sleepy Hollow Série fantastique. Saison 1 (7/13).

20.50 Les experts : Manhattan Série policière. Repose en paix. Saison 6 (18/23). Avec Mädchen Amick.
22.30 Les experts : Manhattan Série policière. Mordus. Saison 6 (14/23).

20.50 Takers Thriller de John Luessenhop (États-Unis, 2010). Avec Zoe Saldana.
22.45 Total Recall Film de science-fiction de Paul Verhoeven.

20.50 Coup de foudre à Manhattan Comédie romantique de Wayne Wang (États-Unis, 2002). Avec Jennifer Lopez, Ralph Fiennes.
22.45 Confessions intimes Magazine.

LUNDI 13 OCTOBRE

20.50 Wanted : choisis ton destin Film d'action de Timur Bekmambetov (États-Unis-Allemagne, 2008).
22.55 Game of Thrones Série d'aventures. Saison 2 (5/10).

20.50 Killer Elite Film d'action de Gary McKendry (États-Unis-Australie, 2011). Avec Jason Statham, Yvonne Strahovski.
23.00 Enquête d'action Magazine.

20.50 Very Bad Trip 2 Comédie de Todd Phillips (États-Unis, 2011). Avec Ed Helms.
22.40 Léon Thriller de Luc Besson (France, 1994). Avec Jean Reno.

20.50 Crimes En Aquitaine. Magazine. Présenté par Jean-Marc Morandini.
22.35 Crimes À Thionville. Magazine. Présenté par Jean-Marc Morandini.

20.50 Super Nanny Les très jeunes parents. Télé-réalité. Un jeune couple est perdu après l'arrivée du deuxième enfant.
22.40 Super Nanny Télé-réalité.

MARDI 14 OCTOBRE

20.50 Rush Hour 2 Film d'action de Brett Ratner (États-Unis-Hongkong, 2001). Avec Jackie Chan, Chris Tucker.
22.35 Rush Hour Film d'action de Brett Ratner (États-Unis, 1998).

20.50 Danse avec lui Comédie dramatique de Valérie Guignabodet (France, 2007). Avec Mathilde Seigner.
23.00 Mamma Mia ! Comédie musicale de Phyllida Lloyd.

20.50 90' Enquêtes Violences conjugales, délits, accidents : police secours en pleine action. Magazine. Présenté par Carole Rousseau.
22.25 90' Enquêtes Magazine.

20.50 SOS ma famille a besoin d'aide SOS de Myriam, Chloé et Orlane. Magazine. Présenté par P. Soetens.
21.55 SOS ma famille a besoin d'aide

20.50 Retour vers le futur Film de science-fiction de R. Zemeckis (États-Unis, 1985). Avec Christopher Lloyd.
22.55 X-Men : le commencement Film fantastique de Matthew Vaughn.

MERCREDI 15 OCTOBRE

20.50 The Cover, qui fera la meilleure version ? Présenté par Cyril Hanouna. En direct du pavillon Baltard.
23.30 Grégory Lemarchal : la fureur de vivre Documentaire.

20.50 Enquêtes criminelles : le magazine des faits divers Magazine. Présenté par Sidonie Bonnec.
23.00 Enquêtes criminelles : le magazine des faits divers Magazine.

20.50 Il était une fois... Gad Elmaleh : 20 ans sur scène. Magazine.
22.55 Florence Foresti Mother Fucker. Spectacle. Enregistré en 2009.

20.50 Six Balles Film d'action d'Ernie Barbarash (États-Unis, 2012). Avec Jean-Claude Van Damme.
22.55 Icarus Film d'action de Dolph Lundgren (Canada, 2010).

20.50 24 heures aux urgences Documentaire d'Antoine Baldassari. Les anges gardiens.
22.10 24 heures aux urgences Documentaire. Que sont-ils devenus ?

JEUDI 16 OCTOBRE

20.50 Le maillon faible Spéciale télé-réalité. Jeu. Présenté par Julien Courbet.
22.05 Le maillon faible Jeu. Présenté par Julien Courbet.

20.50 Mesrine : l'ennemi public n° 1 Thriller de Jean-François Richet (France-Canada-Italie, 2008).
23.05 Mesrine : l'instinct de mort Thriller de Jean-François Richet.

20.50 Enfin veuve Comédie d'Isabelle Mergault (France, 2007). Avec Michèle Laroque.
22.35 Palais royal ! Comédie de Valérie Lemercier (France, 2005).

20.50 Tellement vrai Ils veulent enterrer la hache de guerre. Magazine.
22.25 Tellement vrai édition spéciale Secrets de famille. Magazine.

20.50 L'œil du mal Thriller de D.J. Caruso (États-Unis-Allemagne, 2008). Avec Shia LaBeouf.
22.55 The Walking Dead Série fantastique. Saison 2 (10/13).

À ne pas cette se

L'interview blonde

"Nous, les blondes, on aime bouger nos fesses"

Elles sont copines, belges et blondes. C'est la "team blonde" de Friends Trip.

Brenda la fonceuse, Justine la sportive et Chloé la stratégique vont tester leur amitié dans un road trip hilarant.

L'intégralité de l'interview est disponible sur public.fr

Friends Trip
DU LUNDI AU VENDREDI, 17H45

Quatre équipes de trois amis testent leurs liens au cours d'une compétition hors du commun, sillonnant l'Ouest américain avec un seul objectif : atteindre San Francisco... tout en restant les meilleurs potes du monde.

Public : Ça se raconte, trois blondes ?
Justine : Ça ne parle pas. Ça danse !

Et ça danse sur quoi, trois blondes ?
Chloé : Bah, du hip-hop et du R&B !
J. : On aime bouger nos fesses. C'est tout !
Brenda : On bouge mieux nos fesses que les brunes. C'est sûr !

Quelle est votre star blonde préférée ?
J. : Rihanna. Bah quoi ? Elle a été blonde !
C. : Shakira.
B. : Britney Spears.

Êtes-vous de vraies blondes ?
B. et C. : Non !
J. : Moi, oui ! On est comme les Kinder : blondes à l'intérieur, brunes à l'extérieur.

Quelle est la blonde la plus bête du monde ?
J. : Paris Hilton ?

Mieux vaut être blonde à petite poitrine que brune à grosse poitrine ?
J. : Blonde à grosse poitrine.
C. : Mais ça fait vraiment bimbo.

Entre nous, ça sert à quoi d'être blonde ?
C. : Ça donne un côté Barbie. La femme parfaite.

Et Nabilla en blonde, ça rendrait quoi ?
J. : La même chose !

Avez-vous une devise de blonde ?
J., B. et C. : On est des princesses, et quand on pète, ça fait des paillettes ! ■

Propos recueillis par Joséphine Simon-Michel

zapper maine

Plus de potins

Ça emballe, *L'Île des vérités* !

Dernier couple de la télé-réalité : Stan, 24 ans, de *L'Île des vérités 4*, et Astrid Poubel, 31 ans, de *L'Île des vérités 3*. Les tourtereaux se sont affichés sur Instagram, s'embrassant à pleine bouche. Leur différence d'âge fait déjà jaser les twittos. Mais peu importe pour Stan, qui publie sur son compte : *"Vous êtes méchants et je pense que le principal dans l'histoire c'est que je sois bien avec elle !"* Jusqu'à la prochaine ?

The Voice : les auditions, c'est reparti !

Les auditions à l'aveugle démarrent dans un mois. Les enregistrements auront lieu les 8, 10, 15, 17 et 18 novembre prochains dans les studios de la Plaine-Saint-Denis. Selon *Le Tube*, sur Canal+, l'émission pourrait connaître quelques menus changements. Les six prime times, diffusés en direct, ne seraient plus tournés sur un plateau de télévision, mais dans un stade ou une salle géante dans plusieurs grandes villes de France.

Louane, de *The Voice 2*, au cinéma !

Louane Emera, ex-demi-finaliste de *The Voice 2*, fait ses premiers pas d'actrice dans *La Famille Bélier*, un film d'Éric Lartigau (*Les Infidèles, Prête-moi ta main*). Elle joue une adolescente douée pour le chant, qui a pour parents Karin Viard et François Damiens, sourds-muets. Des débuts prometteurs pour cette jeune femme de bientôt 18 ans qui a dû, en plus, apprendre la langue des signes.

Ils ont tweeté devant Danse avec les stars

Cartman
@Cartmanofficiel
"A fond avec ma sœurette @OphelieWinter :) #DALS"

C'est vrai que la ressemblance est frappante...

Amélie Neten
@Amelie_Officiel
"Lui, je l'aime bien #BensettiRayane mon petit préféré #DALS"

Rayane serait-il la nouvelle cible d'Amélie ?

La prof de chant lyonnaise Séverine Romanet, maman de deux jumelles de 15 ans, a été la première à faire lever le mur de Rising Star. Rencontre avec une femme qui ne mâche pas ses mots.

Rising Star
JEUDI 16 OCTOBRE, 20H50

3 questions à... Séverine Romanet

"J'ai moins de sourcils que Susan Boyle"

Public : Certains vous comparent déjà à Susan Boyle...
Séverine Romanet : Ah, c'est sympa, ça ! *(Rires.)* J'ai moins de sourcils qu'elle. Et je n'ai pas le même âge. C'est tellement réducteur de vouloir mettre les gens dans des cases. Je ne suis pas qu'une mère de famille. Je suis super rock'n roll !

Votre interprétation de *Wrecking Ball* a fait son petit effet. Pourtant, vous ne ressemblez guère à Miley Cyrus...
C'est sûr, je n'ai pas le look de ce que je chante. Je ne suis pas complexée par mon corps. Mais de là à mettre une robe moulante, non. J'ai encore le sens de l'esthétique. Et puis, je préfère chanter en jean.

Et cette coupe de cheveux ? Vous n'avez pas pensé à la changer ?
Non ! Mes cheveux courts avec une frange font partie de ma personnalité. Tout comme mes deux points au crayon noir sous les yeux. Un peu à la Charlie Chaplin...

On a vu pour vous...

Baby Boom TF1
MARDI 14 OCTOBRE, 23H35

Baby Boom revient dès mardi sur TF1. Pour cette saison 4, les caméras de la Une ont arpenté les couloirs de la maternité de l'hôpital Saint-Joseph à Marseille. Au programme : fous rires, émotion et slogans en faveur de l'OM...

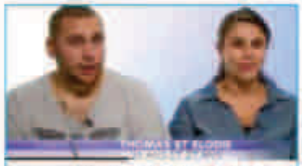

Thomas : Accoucher le soir de la fête des Pères et du premier match de l'équipe de France pendant la Coupe du monde... Là, tu me fais un carton plein ! J'espère qu'elle va attendre la fin de la rencontre. Sinon, on va s'arranger, j'ai du mastic à la maison !

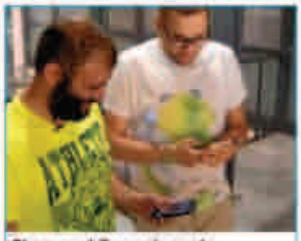

Thomas et François sont papas de deux petites filles.
Thomas à François : Il paraît qu'elles ont les mêmes têtes. *(Rires.)* Tu me donneras ton emploi du temps quand même... *(Rires.)*
François montrant la photo à Thomas : Bah, c'est la même !

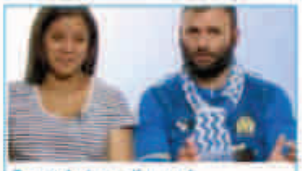

François (avec l'accent marseillais) : Ce soir, c'est la pleine lune. Ça agit sur les femmes enceintes. (...) Je vais te déclencher ! Je vais te faire l'amour toute la nuit jusqu'à 6 heures du matin. Et bam, y a le bébé qui arrive. Je vais te faire mûrir le col.

Sandra et François sont devenus parents.
François : On est très heureux jusqu'à la prochaine défaite de l'OM.
Sandra : J'en peux plus de toi !

La sage-femme : Elle a les cheveux longs. Regardez, c'est sa tête.
Thomas : D'un autre côté, vaut mieux que ce soit sa tête. Si c'est autre chose, je cavale !

L'addition SVP!

+

=

On le soupçonne d'avoir tué sa fiancée et deux cornes lui poussent sur la tête ! Sale temps pour Daniel Radcliffe !

UN KOH-LANTA MORTEL!

SORTIE EN SALLES 15/10/14

Se perdre dans le labyrinthe

Thomas se réveille amnésique, prisonnier avec d'autres jeunes gens dans un labyrinthe géant qui change toutes les nuits de configuration et recèle des créatures mortelles. Pourquoi sont-ils là et quel est le prix à payer pour s'échapper ? Adapté d'un roman de James Dashner, ce formidable film de SF titille notre paranoïa et nos peurs primitives. Pour les nostalgiques de *Lost* et les amateurs de casse-tête. *Le Labyrinthe*, de Wes Ball avec Dylan O'Brien et Kaya Scodelario (1h54)

Zoom sur... Kaya Scodelario

Les fans de la série britannique *Skins* la connaissent bien pour son rôle d'Effy, ado borderline accro au sexe, à l'alcool et aux drogues. Cette sublime brune de 22 ans qui a commencé par être mannequin incarne le seul personnage féminin du film. Une actrice à suivre !

Jouer au foot et dribbler les mecs

Lors du dernier Mondial, 40 % des téléspectateurs des matchs des Bleus étaient des femmes. Sur console aussi, les nanas assurent. Sur Fifa 15, vous allez pouvoir jouer avec Lionel Messi dans des phases de jeu super réalistes. *FIFA 15*, Electronic Arts. Dès 49,90 €.

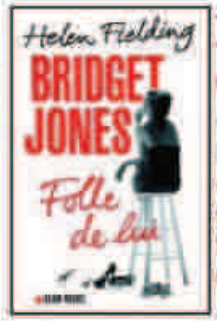

Prendre des nouvelles de Bridget Jones

On l'avait laissée amoureuse du beau Mark Darcy, on la retrouve dix ans plus tard, veuve... et cougar ! Bridget Jones, l'héroïne de toute une génération, revient en pleine forme. Son auteure, la Londonienne Helen Fielding, qui a vendu 2 millions d'exemplaires, n'a rien perdu de son mordant. *Bridget Jones : folle de lui*, Helen Fielding, Albin Michel. 21,50 €.

Rire avec des vampires

Déjà applaudie par 7 millions de spectateurs dans le monde, la comédie musicale tirée du film de Roman Polanski arrive pour la première fois en France. Au menu : deux heures trente de rock endiablé et de chorégraphies flamboyantes pour une parodie des films de vampires à mourir de rire ! *Le Bal des vampires*, au Théâtre Mogador, jusqu'au 5 juillet 2015. Début le 11/10/14.

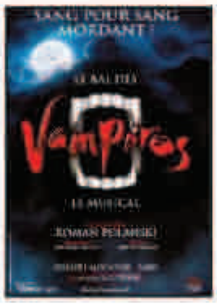

Tomber amoureuse de Raphaël Personnaz

Vous avez vibré devant House of Cards, vous allez adorer *Les Cartes du pouvoir*, adaptation d'une pièce de Beau Willimon, l'auteur de la série télé. Raphaël Personnaz y incarne un conseiller de campagne prêt à tout pour faire gagner son candidat démocrate. Et en politique, tous les coups sont permis... Une pièce passionnante avec, aussi, Thierry Frémont et Élodie Navarre.
Les Cartes du pouvoir, au Théâtre Hébertot jusqu'au 30 décembre. Dès 47,40 €.

...Alex Lutz est à Bobino jusqu'au 25 octobre avant l'Olympia du 23 au 25 janvier 2015...

Se prendre pour une super-héroïne

Dans ce nouvel épisode de la saga X-Men, Mystique cherche à empêcher l'éradication des mutants, mais ses actes en 1973 seront lourds de conséquences en 2023... Bryan Singer réinvente le flash-back avec ce film fascinant porté par une fantastique Jennifer Lawrence et, en guest stars, Peter Dinklage et le Frenchy Omar Sy.
DVD *X-Men : Days of Future Past*, Fox. 19,99 €.

On like !!!

TOUT CE QUI NOUS FAIT PLAISIR, TOUT CE QUI VA BUZZER, TOUT CE QU'ON AIME...

DVD

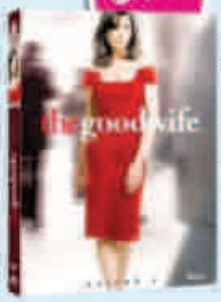

LA LOI DE LA PLUS SEXY. Toujours tiraillée entre son mari infidèle et son patron et amant, Alicia Florrick affronte cette saison des avocats retors et des politiciens vicieux. La série judiciaire la plus captivante du moment.
The Good Wife, saison 4, Paramount. 39,99 €.

CD

L'APPEL DU GOSPEL. Voix caverneuse et mélopées lancinantes, le vétéran du blues creuse son sillon. À 80 ans, le poète confirme l'adage : c'est dans les vieux pots qu'on fait les meilleures soupes.
Popular Problems, Leonard Cohen, Columbia. 16,99 €.

JEU

TOKYO TRIP. Débarrassez Akihara, le quartier le plus branché de Tokyo, de ses vampires dans le premier jeu vidéo qui mêle horreur et goût du fashion. *Akiba's Trip : Undead and undressed*, Koch Media. Dès 39,90 €.

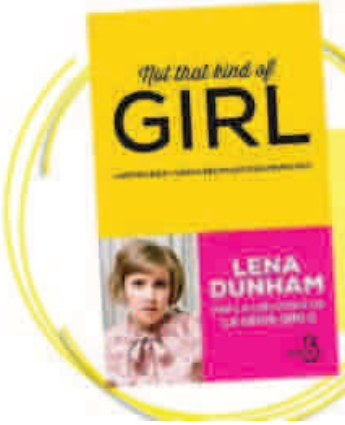

APRÈS LA SÉRIE GIRLS, LENA DUNHAM SE RACONTE DANS UN LIVRE CHOC!

Pratiquer l'autodérision

Lena Dunham, la créatrice de la série Girls se raconte avec ce ton cru et acerbe qui n'appartient qu'à elle. Elle n'évite aucun sujet, ses TOC, son CV amoureux, le coming out de sa sœur. Des confessions déjà cultes vendues dans 22 pays.
Not That Kind of Girl, Lena Dunham, Belfond. 20 €.

VDM

Star ou anonyme, on connaît tous de grands moments de solitude. Voici le meilleur des VDM de la semaine !

"Je n'ai pas couché depuis dix ans... VDM !" Je suis... Enora Malagré

Élise Carpentier : atelierruaacapulco.blogspot.com.br

Votre best of à vous aussi

- "Aujourd'hui, enceinte, je demande une place dans le bus plein. Un jeune homme se lève en s'excusant de ne pas m'avoir cédé son siège plus tôt : *'Je croyais que vous étiez juste grosse.'* **VDM !"**
- "Aujourd'hui, pendant l'acte, ma petite amie me dit : *'Tu peux rentrer plus si tu veux.'* J'étais au max. **VDM !"**
- "Aujourd'hui, je suis invitée à une soirée sex-toys chez une amie. Je suis la seule célibataire. À chaque nouvel objet, tous les regards compatissants se tournent vers moi. **VDM !"**

VDM Retrouvez des milliers d'autres histoires sur **viedemerde.fr** et notre application VDM Officiel, gratuite sur l'App Store

Public

Service de nuit

Alors, on sort ?

Claquer la bise à Famke Janssen et tester les barres de pole dance du nouveau Pink Paradise avec Clara Morgane : check !

Par Leslie Benaroch

Lancement Netflix

15/09/14 — Le Faust, Pont Alexandre-III, Paris 8e.

On a bu : du champagne et trinqué avec les sexy acteurs de From Dusk Till Dawn, l'une des séries stars de Netflix, la plateforme de VOD qui débarque en France!

On a vu : quelques têtes françaises comme la girlfriend de Michaël Youn, **Isabelle Funaro, Fabrice Éboué** ou encore **Cyril Paglino** et **Axelle Laffont** dans une foule compacte d'actrices US aux robes de red carpet un poil too much pour l'événement. Également un grand nombre de producteurs français et américains… Nous, on n'avait d'yeux que pour **Jean-Luc Azoulay** alias mister AB Productions #StarNationale #MadeleineDeProust #MentorDeTouteUneGénération <3

Nouveau Pink Paradise

23/09/14 — 59 bis, rue de Ponthieu, Paris 8e.

On a bu : du champagne pour fêter la réouverture du Pink Paradise dans un tout nouveau lieu mais aussi le lancement du calendrier 2015 de **Clara Morgane** dans une ambiance des plus hot!

On a vu : **Mademoiselle Agnès** faire des selfies avec **Isabelle Funaro, Kamel Ouali, Passi, Didier Bourdon, Arnaud Lemaire** et **Michael Cohen**, soit une assemblée aussi éclectique que chic.

Agadir la blanche

25/09/14 — L'Élysée, Paris 8e.

On a vu : **Elisa Tovati**, tout sourire, malgré le stress à 48 heures du premier prime de *Danse avec les stars*… mais aussi **Amelle Chahbi**, radieuse avec son joli bidon de femme enceinte, **Aure Atika, Frédérique Bel, Christophe Dechavanne, Claudia Cardinale**… réunis autour de **Son Excellence Monsieur Chakib Benmoussa**, ambassadeur du royaume du Maroc en France.

FALLAIT PAS RATER ÇA !

Du ragot, de la photo, du show !

Noémie Quionquion

La gagnante du concours Elite a 16 ans

Sa maman avait déclaré : "Lorsqu'elle s'apprête à défiler, sa timidité s'envole. Elle me dit qu'elle se sent dans son élément." Le 2 octobre dernier, au palais de Tokyo, à Paris, Noémie Quionquion, 16 ans, 1,80 m, a remporté la finale du célèbre concours Elite Model Look France. La jolie métisse a séduit le jury par sa grâce et sa finesse. En décembre prochain, à Shenzen, en Chine, l'adolescente de Pont-à-Marcq (59) défendra les couleurs de la France face à 50 pays. On lui souhaite de devenir aussi célèbre que Constance Jablonski, égérie d'Estée Lauder, qui avait remporté le concours Elite en 2006.

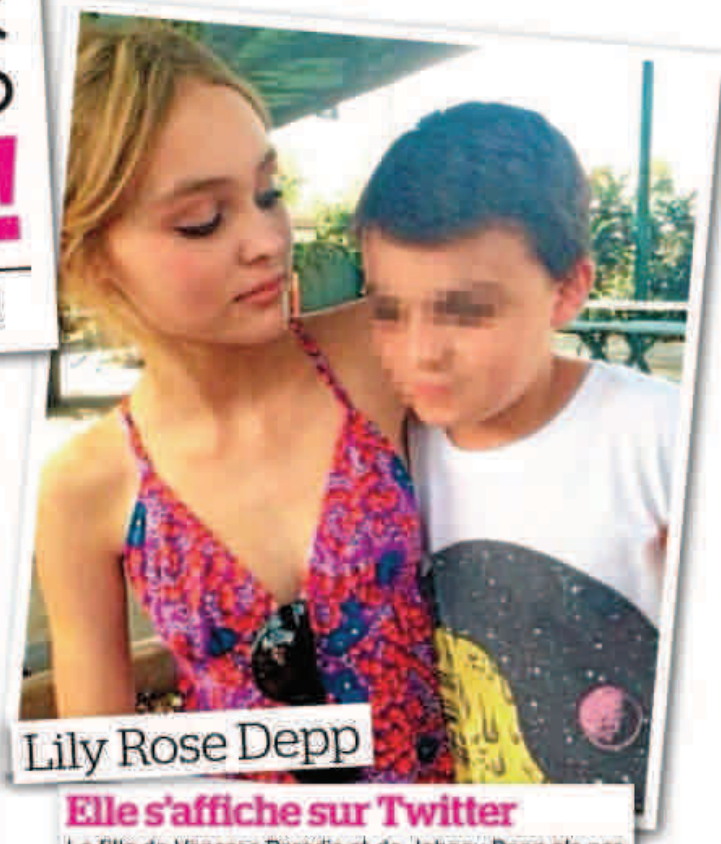

Lily Rose Depp

Elle s'affiche sur Twitter

La fille de Vanessa Paradis et de Johnny Depp n'a pas la même notion de la vie privée que ses parents. Sur son compte Twitter, Lily Rose, 15 ans, a posté une photo d'elle en compagnie de son frère, Jack, 12 ans, où on les découvre très complices. On se demande comment ont réagi les parents, eux qui n'ont eu de cesse de tenir leur progéniture loin des paparazzis.

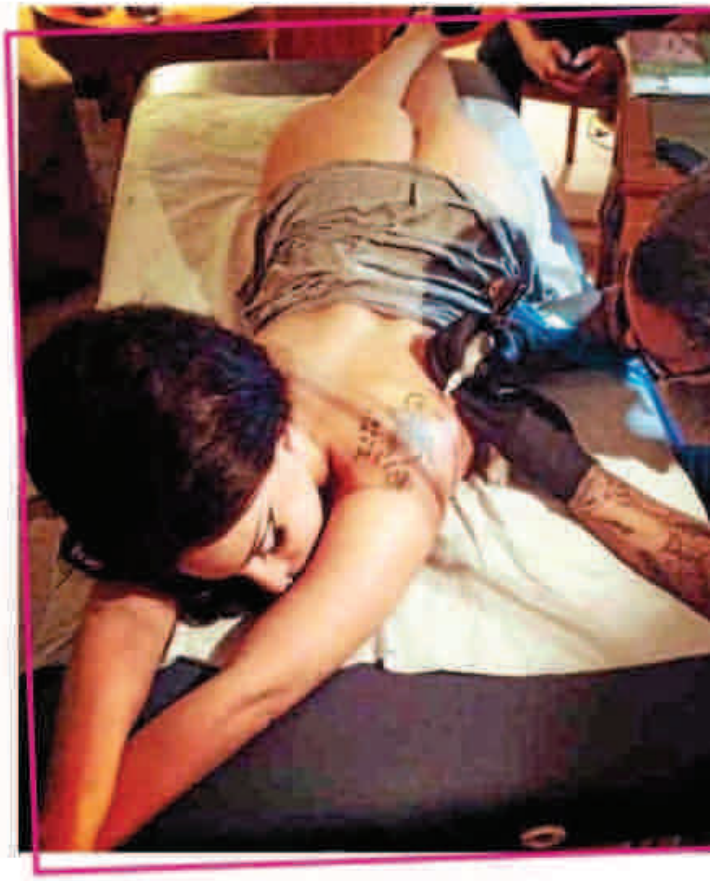

Jessica Biel

Le bébé de la réconciliation ?

Pendant que Justin Timberlake se repose des deux concerts qu'il a donnés à Sydney, en Australie, Jessica Biel se balade en bord de mer, à Bondi Beach. Accro au sport et à la nourriture équilibrée, celle qui affiche d'ordinaire des abdos en béton semble avoir gagné quelques rondeurs. Aurait-elle décidé, après avoir frôlé le divorce fin août, de mettre en route un bébé ? Ou s'est-elle gavée de M&M's pour se consoler d'avoir été trompée ? On va le savoir très vite !

Kim Kardashian & Kanye West

Des poupées à leur effigie

North West adore jouer à la poupée. Sauf que la petite fille ne joue pas avec n'importe quel type de poupées ; les siennes sont à l'effigie de ses parents et d'elle-même. Créées par Céline Choi, une Française installée à Brooklyn, ces jouets en tissu et en laine mérinos font le bonheur de la famille Kardashian-West. Vous avez dit ego surdimensionné ? À peine !

Lady Gaga

À poil pour se faire tatouer l'épaule !

"Monstre pour la vie !" C'est avec ces mots que la chanteuse de 28 ans a légendé la photo de son nouveau tatouage postée sur Instagram. Réalisé par l'artiste Eric Gonzalez, le tattoo représente une main griffue carrément effrayante. Mais ce qui nous interpelle davantage encore, c'est l'autre photo de la chanteuse, les fesses à l'air, alors qu'elle se fait tatouer l'omoplate... Vous avez dit exhibo ?

FALLAIT PAS RATER ÇA !

Du ragot, de la photo, du show !

Ciara

27 kilos en moins !

Quatre mois après son accouchement, la chanteuse affiche sans complexe son corps de rêve sur Instagram ! Depuis l'arrivée du petit Future Zahir, le 19 mai dernier, Ciara a perdu pas moins de 27 kilos. Dingue ! *"Je me sens tellement fière de pouvoir dire que si peu de temps après avoir donné naissance à mon bébé, je peux à nouveau faire mon petit effet en lingerie Calvin Klein"*, a-t-elle posté. Future, son ex, doit se mordre les doigts d'avoir trompé la jolie maman... Girl power, mec !

Blake Lively

Elle va être maman

C'est officiel ! L'actrice de 27 ans et son mari, Ryan Reynolds, 37 ans, accueilleront bientôt leur premier enfant. Blake a choisi d'annoncer la bonne nouvelle sur son site internet, Preserve. Elle y a posté une photo d'elle de profil. À la vue de ce cliché, on pense que la comédienne est enceinte d'au moins trois mois. *"Je rêve d'une famille nombreuse*, confiait-elle en août dernier. *Si je le pouvais, j'aurais trente enfants !"* On en reparle après la naissance du premier...

Angelina Jolie

"Ma mère est toujours à mes côtés"

Marcheline Bertrand a beau être décédée d'un cancer des ovaires en 2007, il n'en reste pas moins que, pour son illustre fille, Angie, elle est encore très présente. L'actrice vient de confier qu'elle se sentait toujours influencée par sa mère. *"Nous avions placé une petite plaque avec son nom gravé dans la chapelle où Brad et moi nous sommes mariés. Je portais aussi une bague qui lui appartenait. Ma mère a une grande influence dans ma vie, encore aujourd'hui. Quand je vois la manière dont j'élève mes enfants, je sais qu'elle est toujours là à mes côtés"*, a-t-elle déclaré. Un bel hommage...

En bref...

● Christophe Rocancourt

En garde à vue avec sa compagne

L'escroc des stars a encore frappé ! Le 7 octobre au matin, Christophe Rocancourt a été interpellé à Rouen puis placé en garde à vue avec sa compagne, selon LCI, dans les locaux de la BRIF, la Brigade de recherche et d'investigations financières. Cette fois-ci, il est interrogé dans le cadre d'une enquête pour fraude fiscale, corruption active et passive et trafic d'influence. Du lourd !

LE
RÉVEIL
CHERIE !
DE VINCENT
CERUTTI
6h - 9h
AVEC
LAURIE
CHOLEWA
Chérie
FM
POP LOVE MUSIC

DESPERADOS

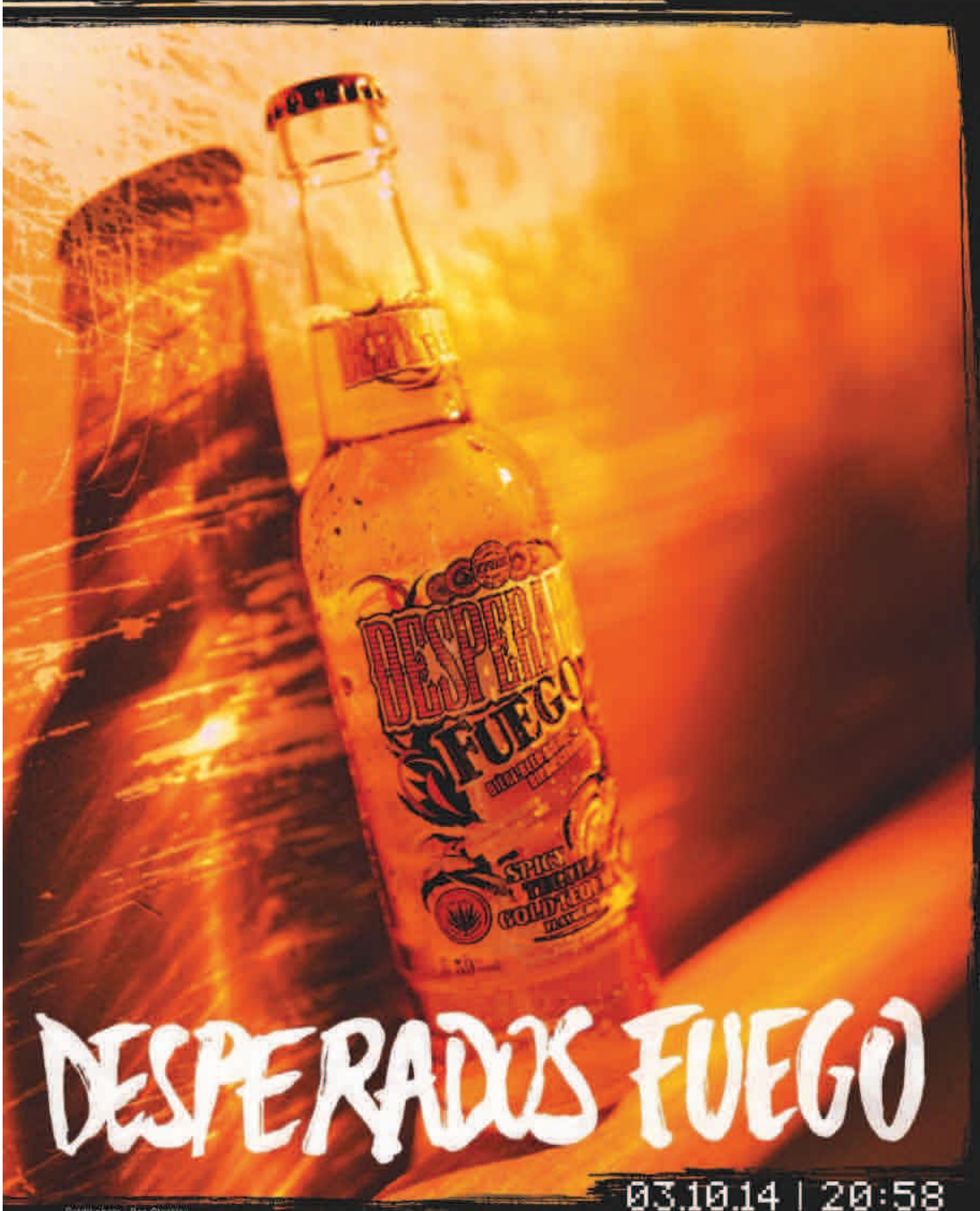

DESPERADOS FUEGO

03.10.14 | 20:58

Crédit photo : Ben Stockley

L'ABUS D'ALCOOL EST DANGEREUX POUR LA SANTÉ. À CONSOMMER AVEC MODÉRATION.